寄贈 11.9.9 帝國圖書館

京城日報
夕刊
編輯兼發行人 兒島吉藏
印刷人 小川三之介
京城府太平通一丁目
發行所 合資會社 京城日報社
九月六日（日）

すき燒 鳥料理 水炊
本町二 喜樂館横
喜久家
電本二三八〇三番

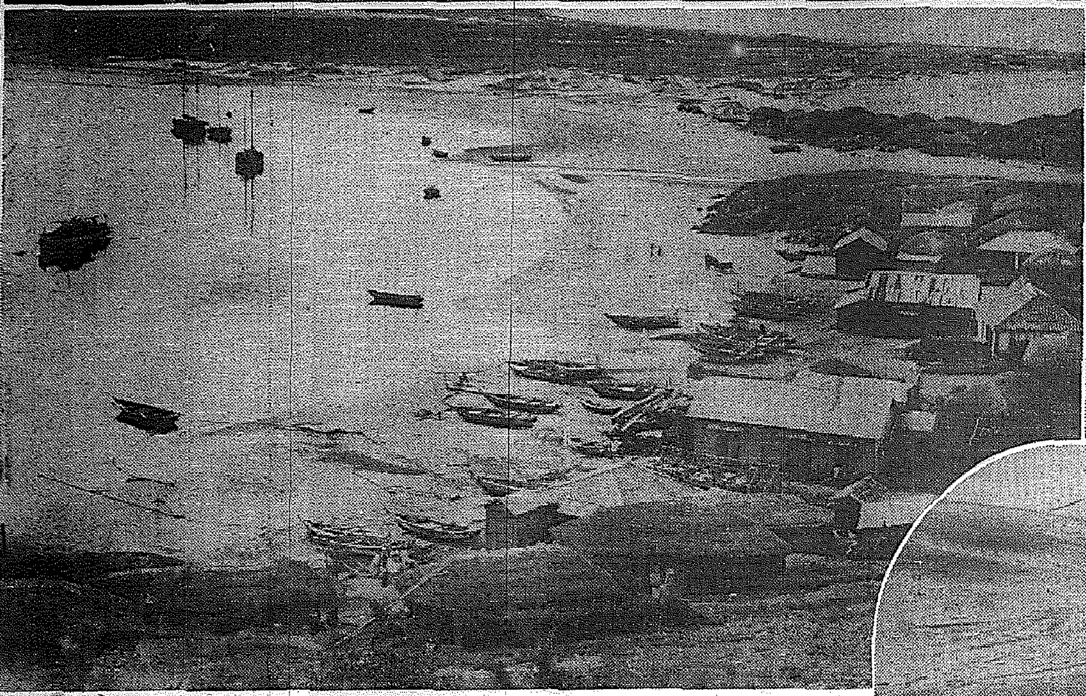

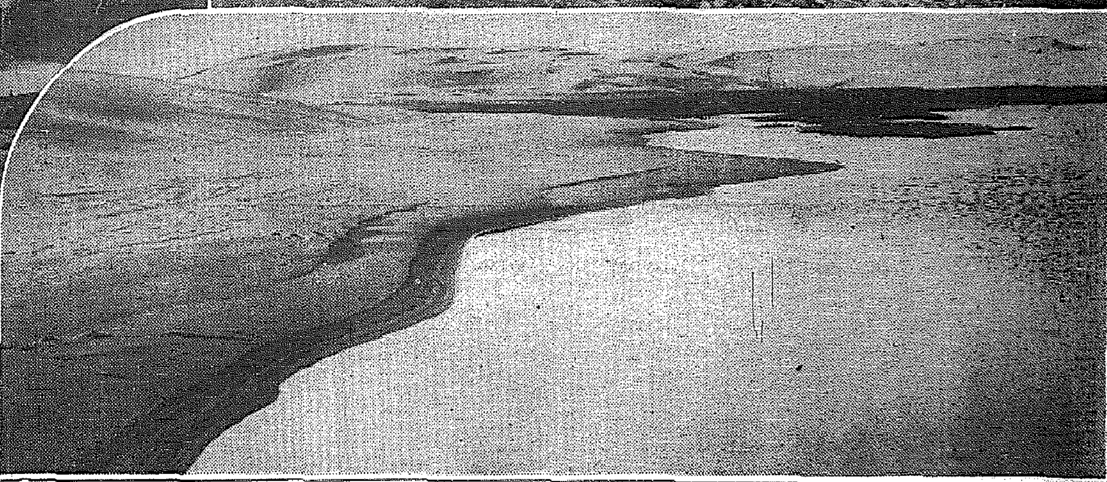

特異の夢金浦の秋

漁期近き喜び……河野特派員撮影

詩の夢金浦は海水浴シーズンもすんで、靜かさといふよりも、寧ろ寂しさを感じさせられる、島に續く硅砂の岸には眞水を湛へ、ベニ色をした直徑五寸もあるはまなすが咲く、兩側の海は硅砂をしきつめて音もなくよする波ぎはに、唄ひながら網をすく漁夫の足もとに、いくつものかにがたはむれてゐる、九月の終りから千鱈の漁期だ、島の人たちはなりをしづめて、海づらを眺める皆んなの顔に喜色が躍れてゐる

御守殿模樣（37）

邦枝完二作　神保朋世繪

新譚（五）

「おいおころ、おめへ歸る氣か。まア待ちねえ。」

「えゝお放しつたら、放しとくれよ。」

「腹を立てゝ歸るんなら何も無理に止めやアしねえが、おめへこゝへ何しに來たんだ。桑村から頼まれて、おいらに加持料を持つて來たんだらう。歸るなア勝手だが、そいつだけ置いてつてくんな。おれアちやんと桑村に貰ふ約束をしといたんだからの。」

おころは物もいはずに唇をふるはせて、ぢつと日道を睨みつけたが、やがて傍らに置いた紫の袱紗包を取ると『御加持料　桑村』と上書にした例の金包を取出して、日道目掛けてはつしとばかりに叩き附けた。

日道は咄嗟に身を交したが、金包は日道の膝頭に當つて疊に落ちると、山吹色の小判の幾枚かゞ、芝居の小道具のやうにその場に散らばつた。

「勿體ねえ。天下の通用金を粗末にすると罰が當れるぜ。」

獨言ともつかず、さりとておころに聞かせるためでもないらしく、日道はぶつ〳〵呟きながら小判を手速く拾ひ集めて、苦笑のうちに輕く押し頂いた。

その有樣をぢつと見守つてゐたおころは、何やら次第に氣のゆるみを覺えたのであらう。思はず障子の際に佇んでしまつた。

「おころ。」

「……」

「もう一度こゝへ坐らねえか。」

「あたしや澤山だよ。」

「そんならもう加持はいらねえッてんだな。」

おころの眉字には、一瞬寂しい閃めきが走つた。

「ふん、みんなその術に掛るんだよ。」

「ぢやアやつぱり歸るか。」

「いゝ加減にお默りよ。」

口の先では意地張つたことをいひながらも、おころは引かれるやうに日道の傍へ坐つてしまつた。

本堂では桑村の代理の加持が始まつたのであらう。鉦の音に混つて讀經の聲が低く洩れた。

「おいおころ、おめへなぜ歸らねえんだ。」

「だつて、まだお前さんに受取をもらはないもの。」

「ふん、寺ぢやア初めッから受取ア出さねえ掟になつてるんだ。今更改めて右正に受取申候也の受取なんざア出せねえよ。――おめへ何だな。欲しいものア受取ぢやアなくつて、所謂ぢやアねえのか。」

「受取が欲しいんだよ。」

「そんなに欲しいのか。よし、欲しけれやア書いてやる。が、けふはどうだの。字もうめえし、柳全に書いて貰らつちやア。」

「おや、またそんな事をいつて嬲るのかえ。あたしやアどうでもお前さんの書いてくれる受取でなきやア取らないよ。」

「嬉しがらせはおいときねえ。おいらア障子の外で聞いてたが、おめへも柳全にやア滿更でもなささうだつたぢやねえか。」

「おいとくれよ。あたしやアそんな、お前さんみたいな浮氣性にやア生れて來ちやアゐないんだよ。」

「おいらがいつ浮氣をした。」

「あれだもの。たつた今し方いつたばかりぢやアないか。家の旦那と。……」

「馬鹿め。おめへにはおれのいつもいつてることを、忘れちまつたんだな。還俗したら末はきつと夫婦だとあれ程いつて聞かせてるぢやアねえか。いくら御殿が暇だからといつて、ぼんやりしてえたんぢやア、話が通じねえぜ。」

「どうせあたしにやア話ア通じないよ。家の旦那のやうに悧巧ぢやアなし。……」

「うるせえ奴だ。まだそんなことをいつてやがる。御託アいらねえから、素直に祈禱を受けねえつてのによ。」

再び日道はおころの手首を輕く引いた。

皮脂線の異狀を治せば
ニキビ
アブラ顔は治る
◎ニキビ、吹出物で人中へも出られない人
◎脂肪が多すぎてお化粧も出來ない人
◎お化粧どころか石鹸も使へない方
◎色々なお化粧料で却て皮膚が荒れて顔色の惡い人
には收斂―整美―殺菌―榮養があつて手輕に治療と美容の出來る顔劑ユキワリミンをお選び下さい

今全歐米で非常に流行してゐるアストリンゼント美容法なども、ユキワリミンの美容法に外ならないのです
ユキワリミンは純植物性基を取入れ、アストリンゼントの外に皮膚緊張若返りに特効あるヴイタミンを多量に含んで居りますからユキワリミン獨自の藥効は、ニキビ、油顔の原因たる皮脂腺の脂肪分泌を調整して眞の皮膚健康美をもたらします。

美容院で働く私ですらこの感謝
東京市 若葉美粧院内 春原 美津江
永年ひどい油顔とニキビで人中へも出られず困つてゐましたがユキワリミンを使ひ初めてからわづかの間に見違へる程綺麗になりましたほんとに良く効く藥でございます、一度つけてびつくりする程よく効きましたからお客様のニキビの出來てる方におすゝめしてよろこばれてゐます。

日ヤケはかうすれば治る
ヒゲソリ後に、お化粧下に
白粉のトキ水に
ユキワリミンの持つ藥効は皮膚の異狀に對し根本より整美しますからお化粧下に使ひ乍らでも醜い日ヤケを解消します
殿方のヒゲ剃り後に敏感性肌の藥効あるユキワリミンを　そして御婦人の白粉のトキ水にも藥効がありますから是非お奬めします

顔劑ユキワリミン一個お買上毎に
お顔ふき容器進呈

お顔ふき容器進呈方法
全國藥店化粧品店にて特賣中顔劑ユキワリミン一個お買上毎にモダン優美携帯用お顔ふき容器を進呈いたします。
お顔ふき容器は、通勤・通學・御旅行・映畫・觀劇其他、殊に夏の外出に海に山には無くてはならぬ御便利な美粧、顔を兼ねた美しい新容器です。

¥.50 ¥1.00
有名藥店・化粧品店・デパートにあり
東京・高輪北町二十二
原澤合名會社
振替東京八〇五二
電話高輪三九七一

顔劑 ユキワリミン

ユキワリ洗顔クレーム
醜いお肌を色白く若返らせるオゾン美顔法
―小皺・ソバカスの醜い肌もこの美顔法で色白く若返る―
昔からオゾン漂白といへば、誰にも頷ける代表的漂白作用です。この學理に立脚してオゾンから完成されたのがユキワリ洗顔クレームで、色黒、シミ、ソバカスを取り醜い肌を改造して、色白の美肌を創ります。普通の洗顔クレームは使用中石鹸水になりますが、ユキワリ洗顔クレームは絶對に石鹸水にならず、あく迄獨自のオゾン漂白作用により醜い肌を色白く若返らせます。
（全國有名藥店・化粧品店・松屋・其他デパートにあり）定價一、三〇
東京・高輪・北町 原澤合名會社（振替東京八〇五二番）

本社主催 第十三回 全鮮野球爭霸戰 開幕

緋旆への覇道展き 十一球團の熱血奏鳴

爭霸の序曲、入場式

球神の恩寵榮えてけふ展く大緋旆への道―本社主催第十三回全鮮野球爭霸戰は六日京城球場に開始された、爭霸の序曲、華々しい入場式は午前九時十分前の豫定、前年度優勝チームを先頭に參加十一チームを以て擧行、二百の健士は純白のユニホーム姿も颯爽まづ一壘側スタンド入口から聖地ダイアモンドを一周、壯重な君が代の吹奏裡に十一チームの主將によつて國旗大會旗がポール高く揭げられた、續いて優勝旗の返還の後高田大會長の明朗スポーツ精神を強調する挨拶あり、これに對し殖銀小笠原主將から選手を代表して同じくスポーツマンシップを遵奉して最後まで戰ふ旨堂々の誓をたてた、このとき球場の一角から、平和の使者百餘の鳩群が華麗な五色のテープを引いて球場を舞ふ、この榮光ある入場式に天帝は何の微みを胎してか發模寒に時雨れ頻染みて細雨に煙つたがこの熱戰の火蓋にボールファンは早朝からスタンドへ押しかける、霖雨の中にしばし對峙した殖銀の大田鐵道軍と平壤實業軍は十時五十分サイレンの唸りとともにサッと球戰の幕は引き落された

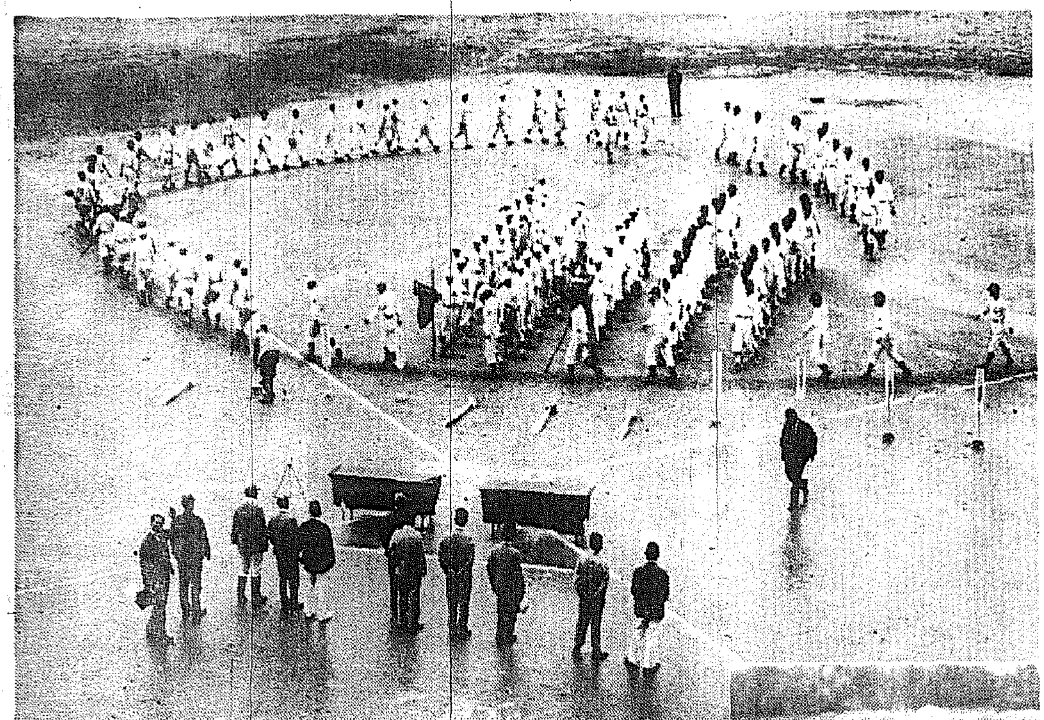

◇全鮮より選る十一ナイン堂々と入場◇

高田大會長の始球ぶり

第一戰、平實勝名乘り

暗天を衝いて猛然火蓋切る

第一次戰平南代表平壤實業對忠南代表大田鐵道の試合は球場の一割子回復を待つて、午前十時五十分から京城球場に平實先攻、佐山（球）石井、中村三氏審判で開始した 兩軍とも昨年の本大會で準決勝に進んだ强者同志で、偶まく今年は緒戰に取組み、何れか一つが第一回戰で落ちる運命を負はされたので大事をとつてチーム編成にも苦心の後を見せ、平實は松本、渡邊、倉田、熊谷、白君と丁陣を前線に並べて飽くまで速攻戰法らしく一方大田は好調の全君をプレートに新舊交配のベストメンバーを整備して緊張裡にサイレンした、試合は一、二回まで兩軍の好守好防により嵌點ならず、三回平實は熊谷のタイムリーヒットで一點を先取し更に五回、白君の快打あつて二點を加へ前半は平實リードで進行した

◇後半は平實朴投手の好投よく冴えて打ち氣の大田も可成り惱まされ八本といふ相當な安打はあつたが散發に終り最終回一點を酬いたのみで玉砕した、大田の全、田宮兩投手もよく健闘したが、平實はよくチャンスを掴む事に成功した、力の點では三點の開きは出たが、四對一と云ふ點ではさした相違も認められず平實が三本のロングヒットを出した、大當打の存在が勝利に導いた所以である

試合經過

大田	000	000	001	1
平實（先）	001	020	010	4

◇一回（平實）松本三振、渡邊左飛、倉田内野球に出たが盗壘、熊谷投前▲（大田）山本三振、飯島遊飛、田宮三振

◇二回（平實）白三飛、吳四球、朴の遊前安を二封、菊池三遊間安打、高田中飛▲（大田）加川四球、尹の三前安打で尹二封、崎三振、田村遊前で尹二封

◇三回（平實）松本四球、渡邊死球、倉田の犠打で二者進壘、熊谷の左前安打で松本還り、熊谷盗壘成らず、白投前▲（大田）全三振、木下左飛、山本三振

◇四回（平實）吳左飛、朴遊邪飛、菊池三前失、高田投前▲（大田）飯島右前安打、田宮左前安打、加川の一飛に田宮併殺され尹一飛

◇五回（平實）松本遊ゴロ惡投に生き渡邊バンド成らず倉田四球、熊谷右飛、白の左翼線に沿ふ二壘打に松本、倉田還り吳三邪飛▲（大田）崎本左翼へ二壘打を放ち川村投前、全一飛のとき崎本壘に刺され木下一邪飛【以下朝刊】

平實（先）		打數	得點	安打	犠打	盗壘	三振	四死	失策
（捕）	松本	4	2	0	0	0	1	1	0
（二）	渡邊	3	0	0	1	0	1	1	0
（遊）	倉田	2	1	0	1	0	1	2	0
（中）	熊谷	4	0	1	0	0	0	0	0
（左）	白	4	1	2	0	0	0	0	0
（右）	吳	3	0	1	0	0	0	1	0
（投）	朴	3	0	0	1	0	0	0	0
（三）	菊池	4	0	1	0	1	0	0	0
（一）	高田	4	0	2	0	1	0	0	0
	計	31	4	7	3	2	3	5	0

大田		打數	得點	安打	犠打	盗壘	三振	四死	失策
（左）	山本	2	0	0	0	0	2	2	0
（遊）	飯島	4	0	2	0	1	0	0	1
（二投）	田宮	3	0	1	0	0	2	1	1
（一）	加川	3	1	1	0	0	0	1	0
（捕）	尹	4	0	0	0	0	1	0	0
（中）	崎本	4	0	2	0	0	0	0	0
（右）	川村	4	0	1	0	0	0	0	0
（投二）	全	3	0	0	0	0	2	0	0
（三）	木下	1	0	0	0	0	0	0	0
（二）	山下	3	0	1	0	0	0	0	0
	計	31	1	8	0	1	7	4	2

試合時間一時間卅分▲二壘打 白、崎本▲併殺 平實一▲殘壘 平實八、大田六

兩軍苦心の攻防 補回戰に入る

第二次戰＝大邱對府廳

府廳	1002000010
大邱（先）	00010120000

午前中の府廳優勝も午後になつて青空が見え出し初日の第二戰、中央代表京城府廳對慶北代表大邱の試合の始まる頃は久しぶりに太陽の顔が見えて、スタンドも次第に賑ひ出した、大邱對府廳の一戰は午後一時十分から大邱先攻、佐藤（球）中村、津島三氏審判で開始した

兩軍の陣容を見るに、府廳は例の秘蔵ッ子杉元君を投手に、雅君を捕手に起用、新人保坂君と富永君を三、四番に据ゑて攻守の陣構へを整へ、君のリーグ以來の打撃陣に相當の手加減を施してゐる 大邱は昨年から鍛へられてゐた鐵腕君と元素吉門石君をバッテリーにこれまた苦心の編成、かくて雨後の緑林球場に熱火の攻防をくりひろげた

府廳 78931426 5　齋藤 大森 保坂 富永 松元 保 崔 久保 鶴井
大邱 72983146 5　裴 百合 田中 牧野 住井 岩陰 湯澤 西村 棚原

試合經過

◇一回（大邱）裴三振、百合一壘右の安打、田中投前は百合を併殺▲（府廳）齋藤四球、大森犠打で齋藤を送り保坂四球、富永右翼線に沿ふ二壘打で府廳先取、富永オーバーランして保坂を三本間に挾殺させ松元左飛

◇二回（大邱）牧野四球、住井、岩陰共に三振、湯澤遊前▲（府廳）保左飛、崔三振、久保右前安打野手の暴球に進壘したが鶴井遊前

◇三回（大邱）西村三振、棚原投前、裴四球百合二飛▲（府廳）齋藤三振、大森一飛、保坂四球、富永投飛

熟練の後に ペルメル

あすの二試合

午後一時　釜二商（一壘）―釜山實業（三壘）　審判 百瀬 富田 津島三氏

午後四時　殖銀（一壘）―平實（三壘）　審判 佐山 中村 杉島三氏

表彰伸用 小原誠光堂へ

賊團を追撃中 ○○部隊奥地へ突進

【咸興電話】惠山鎭發六日朝咸興着の某部隊は五日午後一時半十六道溝奥地で賊團と遭遇交戰し頑強に抗戰する賊に相當の被害を與へ遂に撃退したが、賊團の背後には有力な本隊が潜在する模様で目下追撃中、この戰闘に於て○○部隊に兵一名の犠牲を生じた模様である

【咸興特電】十六道溝奥地の越江討伐に當り五日午後二時十分惠山鎭守備隊森田伸上等兵は右頸部に貫通銃創を受け名譽の戰死を遂げた森田上等兵は[illegible]出身で同隊附近に駐屯した

女流として最初 大西洋横斷

マーカム女史成功

【ルイスブルグ（ノヴァスコチア半島）五日發同盟】愛機メッセンジャー號を操縦婦人として最初の大西洋横斷單獨飛行の途についた英國のマーカム女史は四日午後一時ロンドン郊外アビングドン飛行場出發以來消息を絶ち安否を氣遣はれてゐたが五日東部標準時午後零時五十分ルイスブルグに近きフランス・レインコーブ沼地に不時着した、不時着の際プロペラを折り右翼を大破したがマーカム女史は幸ひ擦過傷を負ふたのみで頗る元氣で徒歩の儘離れた農家に辿りつき直にルイスブルグに元氣一杯の旨を報じた、不時着の原因は途中悪天候に遭遇して飛行を續けガソリン不足を來したゝめでアビングドン飛行場出發以來廿三時間四十五分で兎も角婦人として最初の大西洋横斷の榮冠を獲つた譯である

追はれるト氏

【アントワープ五日發同盟】諾威政府よりトロッキー氏の國外退去を要求されレオン・トロッキー氏の秘書ハイエノールト氏は五日アントワープに入港の汽船で來着したが同氏は次の如く語る トロッキー氏は身體も惡く命もなく、何處も自らを隠さねばならぬ立場にあるから非常に氣の毒だ、我々はパリに赴き更にトロッキー氏擁護の言論を續けるつもりである

德積面管内で 漁船遭難

七隻沈沒死者八名

【京城】京畿道富川郡德積面管内は豪雨のため附近の各漁場に出漁中の漁船は相當の遭難ある見込みで六日頃まで判明したものは同面漁場に於て七隻が沈没し死者八名を出した、同署では直ちに出動救護に努めたが風浪高く、六日午前八時に至り同地へ向け出發した

斬つく　京城府本町李■女は六日午前八時頃同居人吳大奈に斬られ顔面に重傷を負うた、原因は本町署で取調べ中

イプセン鉛筆

宇垣前總督 十五日西下

【東京電話】宇垣前朝鮮總督は伊勢神宮、桃山御陵、畝傍御陵に參拜のため來る十五日午後東京出發西下することになつた

人

◇山中政之中將（德山海軍燃料廠長）七日午後二時五十分京城より入城天眞樓へ、八日午後二時發歸任

◇橋本圭三郎氏（朝鮮石油社長）六日入城

◇市原ハルエさん（仁川通運の松原近元市原連吉氏長女）九月六日午前三時逝去、享年卅三、葬儀は八日午後四時仁川西本願寺に於て執行

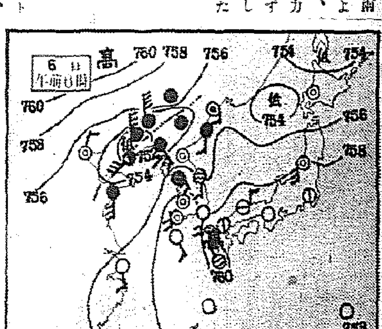

全般天氣豫報（7）

地方	風	天氣
黄海 京畿 忠南北	南乃至西の風	始めは曇り時々雨後には晴
全北 全南	南乃至南東の風	曇り時々雨晴れたり
慶北 慶南	南乃至西の風	右同
平南 平北	北乃至北西の風	始めは曇り後には晴
咸南 江原	南乃至西の風	大部分は晴れ時々雨がある
咸北	南乃至西の風	始め曇り後には晴

仁川の潮時（7）

	午前	午後
滿潮	[illegible]	[illegible]
干潮	[illegible]	[illegible]

京城地方【今晩】雨が降つたり止んだり【明日】同じ

仁川地方【今晩】南の風【明日】南西の風雨強く曇時々雨時々晴しくなる

京城氣温（五日）最高二十四度　最低二十二度（六日正午廿九度一）

亂暴スピード

【永登浦電話】五日午後八時三十分京城府漢江通町ニヤングタクシーの九十九號車（運轉手崔■■）が永登浦からの歸途驛前附近を時速四十キロのスピードで驀進中人夫姜■■を轢き倒し、頭、胸等に重傷を負はせた、崔は直ちに警察病院に收容したが同人は當時制限以上の速力を出し、しかも警笛を鳴らさなかつた模様であり、被害者は當時同勝より歸宅の途中であつたが不意に背後に自動車が現れたので避難し損ね右往左往して轢かれたものである

慶全南部線全通

水害のため不通中であつた慶全南部線は五日午後から全通した

にせ札

五日夜十一時頃京城府本町一丁目商店に洋服男が來てピジョン大箱二箇を註文して六圓の買物をして十圓紙幣を出し、釣錢をもらつて去つた、やられたと氣がついて本町署へ屆け出た

惡い了簡

京城櫻井町二ノ一〇九番本政吉氏新聞配達夫（一〇）は雇主から依頼をうけた四十圓を横領費消したことが判明、雇主は西大門署へ屆け出た

今晩のラヂオ

六時 管絃樂 オーケストラ▲六時二五分 産業ニュース▲七時 七時三〇分 尺八合奏▲七時五五分 日曜特輯ニュース 演藝（東）八時二五分（東）上野鈴本亭より寄席中繼

商戰 秋冬物豐富 YO ラクサ メリヤス 大阪市北區天神橋筋 製造元 大山商店 カタログ進呈 機熱

長女ハルエ儀療養中の處藥石効なく本日午前三時四十分逝去仕候間此段御通知申上候 追而告別式は九月八日午後四時仁川西本願寺に於て執行致候
昭和十一年九月六日
父 市原雄吉
親族代表 平井金次郎
同 釜野孝四郎
同 釜野文次郎
友人代表 山崎好藏

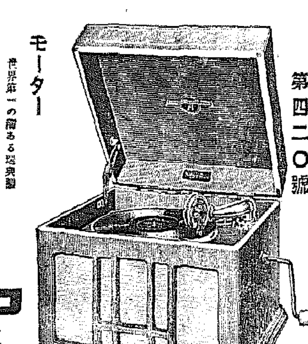

好評! 第四二〇號 コロムビア獨特のS字型音響と嶄新な木製長音道との科學的なる調和によつて實に素晴らしい再生音を得たのがこの第四二〇號であります。
モーター 世界第一の歴史ある瑞典製スプリング鋼大型モーターを裝備しております。一回捲きで十吋盤なら二面の演奏が一捲きで出來ます。
¥35. コロムビア蓄音器 總發賣元 株式會社 日本蓄音器商會

美味美色 高速度滋強飲料 ツルチュク 白頭山特産 朝鮮土産

健康増進の秋 召せこの一杯! [illegible]

野崎肛門科 入院隨意 京城岡崎町七 電龍九九三番

美容生徒募集 美容ノ心得ハ女ノ嗜現代ノ美容ハ衞生ト經濟ヲ兼備ス 六ケ月ノ速成科ハ四・十月開始 一ケ年ノ本科ハ四月開始 三ケ月ノ講科ハ隨時 京城明治町二ノ八二 京城美容學校

高血壓・神經痛や中風・腦溢血は 原因をなす濁つた血液を淨化すれば治る
醫學界で有名な今津博士は専門の醫學博士と共にこの病氣の原因を徹底的に研究した結果 酒、煙草、梅毒、便秘、偏食、腎臓病、糖尿病、心臓病、胃腸病、冷え込み、過勞、心痛、大ケガ又は大患、難産などで、血液が濁つて循環が惡くなる爲起るので血液の混濁を除去して循環を良くすれば治る。決して不治でない事を確め、苦心の末素晴しい血液淨化劑を發見し、本劑を分讓してその服用と、リキシンの併用に依り今迄不治とされてゐた多數の難病者を治し非常に感謝されてゐる。
肩こり、頭痛、耳鳴り、目まひ、動悸、ふらく卒倒、ヒキツケ、手足腰の痛み、しびれ、便秘、不眠、神經衰弱、息切れ、喘息、狭心症、足腰シビレ、動脈硬化、高血壓、半身不隨、舌もつれ等の人は早く信用ある大阪市旭區今市町北一四五 今津研究所へ行くか、本紙を切取り症狀に印をつけ、手紙にて依頼して速に全快を計られよ！博士の權威ある研究と尊い實地經驗に基き、本人の病原と症狀に適した血液淨化療法と食養生其他注意事項を詳細親切に教へらる
ぜん息神經痛から突然中風となつた 不隨舌もつれは血液の淨化で治つた
數年來ぜん息と神經痛に苦しめられ動悸息切れ甚しく、その上手足腰も痛むので色々と迷ひて治療せしも効なく、遂に神信心に凝つて居りましたが、低に左半身シビレて不隨となりヨダレが出て物も言ひ難く、大小便まで人の厄介になる情ない身となり行く先々を悲觀してゐましたが、この病氣は血の濁りから來てゐるので血液を淨化せば良くなるといふ話を聞き早速今津先生御發見の血液淨化劑を服藥して養生しました所睡眠で不隨、舌もつれも段々に良くなり今では何不自由なく働ける身となり悲觀のドン底にありし昔を想ひ先生方の厚き御心盡しと良藥の効能を日夜感謝してゐます 山口縣 吉津潔

半島の秋を除幕する

青春大合唱

國立東京高等音樂學院總動員

大擧半島へ音樂大行進！

大京城の秋を封切る本社後援東京高等音樂學院職員生徒大音樂會は風雨一過日本一の秋いよ〳〵展かんとする來る十日（木）午後七時半京城府民館大ホールに待つてゐる、今回の音樂團は一巨匠、一名手の訪れではなく東京市外國立に十年の歩く歳月を送る私學の雄、東京高等音樂學院の總動員の鮮鋭大音樂團で、老いて益々壯者を凌ぐ元氣な名教授アウグスト・ユンケル氏指揮による 生徒卅名のコーラスは半島のステージにおける最初の本格的な コーラスとして多大の刺戟と感銘を與へるべく、その曲目にはボヘミヤ民謠作家の歌「アベマリア」スエデン民謠「勇ぎ歌」ドイツ民謠數曲等々半島音樂愛好者多年の希望たる大合唱がはじめて聽かれるわけである、この合唱をはじめとして令名久しきソプラノ 武岡鶴代女史は歌劇自由射手を唄ひ、又バスの矢田部勁吉氏との二重唱で「ホフマンの船頭」やモッアルトの「魔笛の歌」を出すことゝなつてゐる、矢田部氏のバス獨唱の曲目にはシューマンの「二人の擲兵」トスティの「理想」等が組まれてゐる、ピアノ 榊原直氏はユンケル教授のヴァイオリン、中島方氏のチェロとの三重奏でメンデルスゾーン曲三重奏曲二短調を用意してゐる、ユンケル榊原兩氏によるヴァイオリンとピアノの奏鳴曲八短調作品四十五をファンには興をそゝるものであらう、ピアノノ上川正治教授はベートーベンの月光奏鳴曲を獨奏、中島方氏のチェロ獨奏研究科生徒狩野愛子さんのソプラノ獨唱等その夜聽衆は全く音樂を愛し音樂を聽く欣びに浸ることであらう、來る十日（木）午後七時半京城府民館を御記憶下さい、會員券は二階席二圓、一階および三階席は一圓、御便宜のため府内有名樂器店で前賣してをります【寫眞】右上から矢田、武岡、中島右上からユンケル、榊原、矢田部の諸氏

これまでにない興味ある音樂會

大場勇之助

東京高等音樂學院職員生徒三十數名が今回京日の招聘で近く京城で演奏會を開催される事は京城としては音樂專門學校の來訪は是れが始めてでもあり又東京の音樂專門校としては斷然技術的に頭角を顯はして居る學校とて定めし京城の樂壇に刺戟を與へることだらうと期待してゐる

◇

音樂學校の演奏會として特長は色々な點に於てバライテイに富んで居ることである、今回の曲目の上から見ても混聲合唱、ソプラノ獨唱、バス獨唱或は二重唱、器樂としてはピアノ、ヴァイオリン、チエロ等有りと有らゆる音樂が網羅されてゐる此點から見ただけでも音樂學校らしい氣分が浮んで來る、又人的に見ても又面白いものがある七十何歳といふお爺さんから十七八歳の娘さんに至るまで混じて老幼男女の一團體のやうだ、而も一つの學校で育てつ育てられつゝある人々計りだから大きな一家族といふやうな感じも與へられて一層の和やかな親みも湧いて來る

◇

同じ職員の顏觸れを見るとあの學校が呱々の聲を揚げた時から十數年間血の出るやうな思ひで育て上げた榊原氏、武岡女史、矢田部氏がゐる、又あの學校で育て上げられて今では東都樂壇で押しも押されぬ地位を築き上げてゐるピアノの上川君、チエロの中島君もゐる更に面白いことは日本の音樂界を育て、與れた今年七十五歳のアウガスト・ユンケル先生が老軀を運く光臨でヴァイオリンを引つ提げて來られるユンケル先生は私が上野在學中一寸コーラスを習つたが然し情熱で丸で火のやうな人だつたが二十數年後の今日まだあの通りだといふから面白い又技術の點から見てもユンケル先生の如き世界的な老名家を始め何れも一騎當千の士で逸材揃ひであるそれに京城では珍らしい聽けぬ若い生徒達の混聲合唱もある此の學校の合唱は又有名なもので東都で開かれる合唱祭ではいつも嶄を稱へてゐる

◇

斯樣な色々な點で今度の演奏會は特色を多分に持つてゐることは京城の音樂ファンに取つても是非にない興味を持たれること丶信じてゐる

京日寫友會

夏の寫眞展覧會

三越で……けふから八日迄

京日寫友會では、七月と八月の撮影會の作品その他最近の會員の作品中から七十餘點を抜いて第一回の寫眞展覧會を六日から八日迄三日間、京城三越のギャラリーで一般に公開、同會は「この展覧會は先輩達に見てもらつて教示を受け、今後の精進に資したい」といつてゐる、なほ京日寫友會は毎月撮影會を一回以上、研究會を一回以上開いて寫眞藝術の向上普及に努めてゐるが、入會は會員の紹介のある者でその道に熱心な人に限ることになつてゐる

西人民戰線支援に 佛左翼起上る

【パリ五日同盟】パリ金屬勞働者組合はルヴァロア自動車飛行機工場勞働者組合はイルン陷落によりスペイン人民戰線内閣が **重大** 危機に當面せる事實に鑑み五日緊急會議を召集、對策につき協議の結果、現ブルーム内閣の不干渉政策を撤棄、政府を鞭撻しスペイン政府に支援を與へしむるに意見一致し、直に共産、社會兩黨共同の委員を擧げてブルーム首相を **訪問** 右主旨を陳情せしむることになつた、一方共産黨もブルーム政府がスペイン人民戰線内閣を支援せぬ限り直ちに紹撫策を決行すると強硬な意思表示を行つた、政府は事の重大性に鑑み五日午後ルブラン大統領臨席の下に閣議を開催對策を協議することになつたがブルーム内閣が飽迄 **中立** 政策を放棄しスペイン政府を支援するか又は總辭職するか重大岐路に立つに至つたものと見られる

内亂人道化の 提唱を拋棄

駐西亞國大使語る

【サン・ジャン・ド・リューヅ五日同盟】スペイン駐剳アルゼンチン大使ダニエル・ヤンシエブ氏はスペイン内亂人道化を提唱してスペイン駐剳外國使節委員會委員長として過般來マドリッド政府並に叛軍側に提議を續けて居たが同大使は五日

マドリッド政府は叛軍鎭壓のため忙殺され他を顧みる暇なしとの理由を以て人道化の提唱を拒絶し來つたと發表した、よつて外交團は一先づ内亂の人道化を斷念することになつたがスペイン國内の情勢變化に應じて更に適當な手段を講ずる意向だといはれる

後藤又兵衛

大島伯鶴演 中江正美畫 (117)

婚禮で混雜

「ハイ、誰方で御座りますかナ？」

奧から聲がして、間もなく出て來たのは若い百姓らしい男、玄關に行つてゐた又兵衛をジロ〳〵眺めて

「何所から來さつしたかネ？」

と、訊ねた。

「拙者は旅の者である。道に迷うて難澁するが、如何であらう？、今晩一夜を願へぬか……」

「ハア、さうかの？一寸聞いて來ますで待つてゐさつせえまし」

奧へ引込んで行つたが、再び出て來て、

「本來ならお斷り申す所でござりますが、大變お困りの容子、一夜のお宿を致しますで、何卒、明日は早く發つて下されまし」

と、いふ。又兵衛が、

「承知致した、何分ともよろしく頼む」

間もなく、男の持つて來た洗足を取り、案内に從つて廊下へ來ると、家の内が普通でなく混雜を呈してゐる

「何か、大分、御混雜の樣子であるナ」

訊ねると、先に立つた男は、振返つて

「ハイ、當家のお孃さまが、御婚禮しますで……」

と言ふ。

「ホウ、それは目出度い事である。然らば御主人に面會して、御禮を申述べよう」

と、是から又兵衛は、一室へ案内された。

スルと、間もなく女中が、食事の膳を運んで來たので、空腹の又兵衛は、すぐ箸を執つて食事が終ると、暫時して、この室に入つてきたのは年齡六十あまりになる人品の卑しからざる人物。

又兵衛に叮嚀な會釋をして、

「お武家さま、お粗末を致しました。手前は、當家の主、目邊清太夫と申しまする、何卒緩々お寛ぎ下さいますやう」

と、言ふ。

「これは、當家の主人であるか、拙者は、九州浪人後藤又兵衛基次と申す者じゃ。勝興寺へまゐる途中、道に迷つて甚だ迷惑をかける。恐縮の至りである……」

「イエ、何の御馳走も御座いませんで、手前こそ恐れ入りまする」

「就ては御主人、今宵、當家には祝ひ事のある由じゃが、イヤ目出度い事である……」

「ハイ。娘に婿がまゐりまする」

「ハハア、シテ娘御は何歳になられる」

「ウム、十八歳でひとり子であると……それは大切である、時に、婿と申すは何者か？……」

「ハハア當所の郡方役人で、本年四十六歳であると……大分、年齡が違ふやうであるナ」

「ハイ、是に就ては、情けないことが御座いまして……」

「ナニ、情けないとは？ウム、婿殿に其許が不承知であり乍ら何故、其の婿を迎へる事になられた？」

「ハイ、それには斯ういふ仔細がございまして……」

と、惣で、主の目邊清太夫の語る話を詳しく述べると、此地は與平美作守の領所で、この邊の郡方役人で岩村七郎次といふ者がある。この七郎次が、時々他村することがあるが、それは村方を監督するためで、租稅の事、並びに種の豐凶を檢分するために出張する。

百姓達は、郡方役人といへば領主に次ぐ權勢のあるものと思つて尊敬してゐた。それに則賞、又は罰則の權はこの郡方役人が握つてゐる。

從つて、非常な權勢があつた。

スルト、今度急に岩村七郎次の出張となり、當日は、五六人の供の者を從へて巡行する[illegible]。

味の素

（登錄商標）

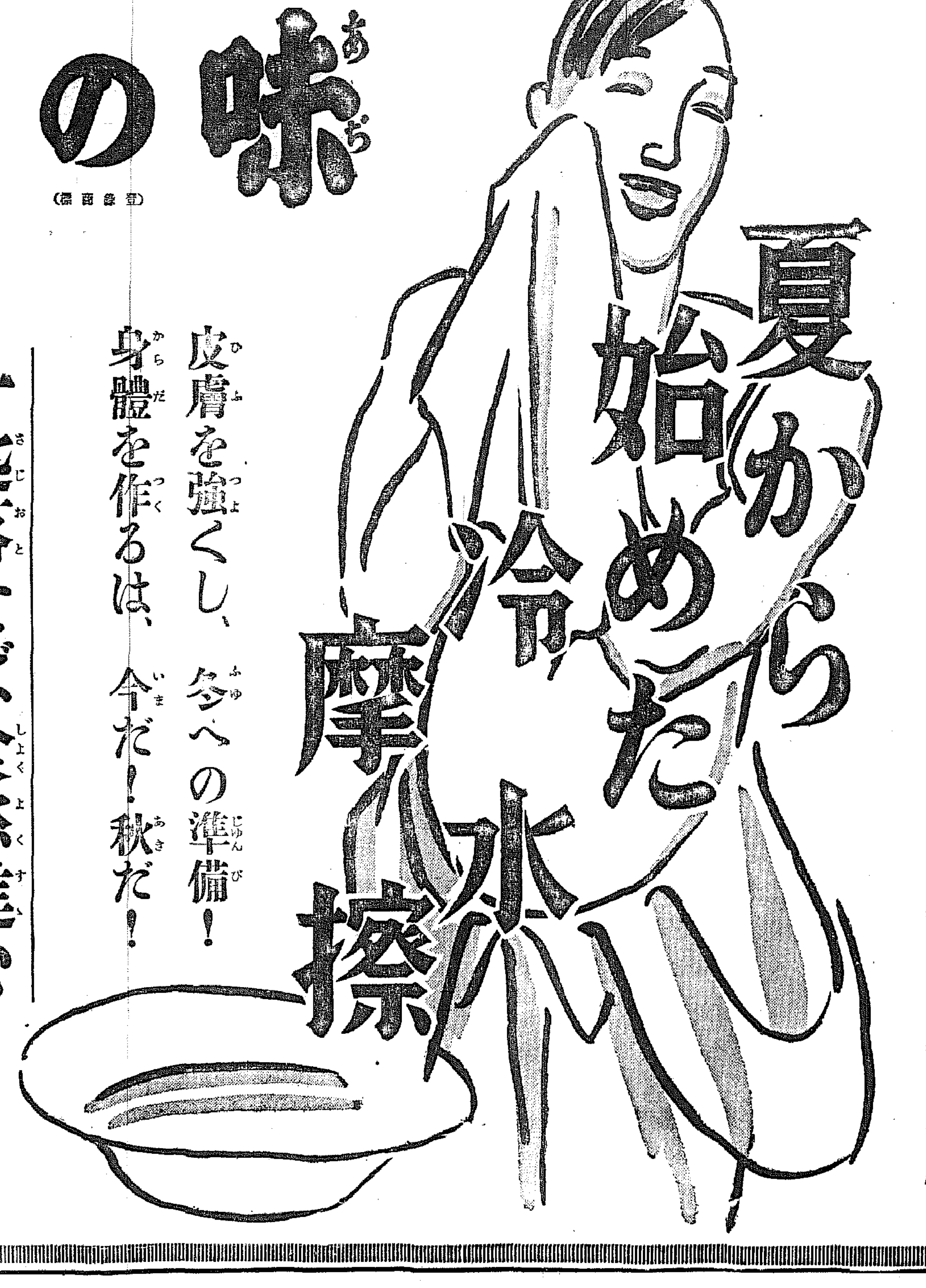

皮膚を強くし、冬への準備！
身體を作るは、今だ！秋だ！

一匙落せば食慾進む
食も太れば身も太る

宮内省御用達 味の素本舗 株式會社 鈴木商店

中西トンテ 京城驛前 中西トンテ 電話本局二四八番 振替京城一二〇七六番

お土産に 三本造特製 貴生堂ノ朝鮮人蔘 京城本町壹丁目一三八

皮膚泌尿花柳病 醫學博士 渡邊晋 京城黄金町入口 日本生命裏 診察 十二時半マデ及ビ夕刻

醫學博士 小村榮三 内科兒科 コムラ病院 京城旭町二ノ三三 電話本局二六〇 入院隨意 隔離病室 普通病室

京城府永樂町二丁目 入院隨意 酒井婦人病院 院長 酒井一郎 七島赤道 電話本局（2）三〇一八番 三〇二番

夜行列車の疲れ、朝ノーシンのんで頭の調子を恢復する

五十錢 ゴムベルト 新酒浪製造本舗 株式會社代理店 ハイフレックス チコニア コマンダー ヒーロー 湯澤商店 京城府岡崎町九 電話龍山五九八番

秋の銘仙とふごや帶
七日より……十一日まで 四階ホールにて
新着秋の中折帽子賣出し……三階
盆栽特價賣出し……五階溫室
京城 三越

地方版

末恐しい少年泥
數回檢擧に懲りず 大邱を荒し廻る

【大邱】三度の飯に代はすとも泥棒稼業は止められぬとうそぶく末恐しい少年……慶北漆谷郡倭館面生れ住所不定鄭□□こと□□は窃盜罪で大邱署に檢擧されること既に數回その都度說諭釋放の温情に浴したにも拘らず更に改悛するところなく去る四月十七日午前二時頃錦町二丁目一〇一張致仲氏方に侵入、衣類、食器、洋服等數點六十圓位を窃盜したのを手始めに爾來十四回に亘り府内各所で四百餘圓を稼いでゐたこと發覺し四日夜錦町二丁目一〇八附近の路地に潜伏中を巡回の大邱署員に逮捕されたが取調べに對しニヤ〳〵と笑ひながら平氣の平左衛門でスラ〳〵と犯行を自白するのには係官も舌を巻いてゐる

北栗組合の憤慨

【鐵原】全鮮的に模範組合の定評ある北栗產米改良組合では最近東拓が同組合を無視した措置に出てゐるため組合の存立を脅すものとして頻り對策を講ずる模樣である

一日十錢の賃銀とりに 血みどろの勞役
平壤だけで幼年工が千人 工場法の急施要望

【平壤】躍進平壤の蔭を數字的に見るため道產業課では四月から三ヶ月間に亘つて府内五十人以上を使用してゐる工場を調査したところ工場數五十四、職工二萬五千五百八十三人に上り昨年同期に比し工場十一、職工一千六百六十六人の增加といふ數字を見たが、平壤府社會課ではこれに刺戟され府内の廿人以上を使用する工場と男女勞働者の賃銀を調査した結果、六月末現在で工場、鑛山、工事數八十五、男子勞働者四千七百十九人、女子勞働者三千二百七十一人であり、勞銀は

▲朝鮮人成年工最高三圓、最低廿錢、女子最高一圓八十錢、最低廿錢▲幼年工男子最高八十錢、最低十錢、女子最高一圓卅錢、最低十五錢▲支那人成年工最高一圓七十錢、最低卅五錢

右の如き僅か十錢のために血みどろの勞役をしてゐる幼年工は府内入合して男子五百七十名、女子五百六名合計一千七十六名の多數に上つてゐるので社會人道上の問題として工場法急施が叫ばれてゐる

南浦の麻雀賭博

【鎮南浦】三日午後九時頃府内後浦里七六山東省生れ王盛倫(三〇)方で同人外三名の支那人が麻雀賭博中を鎮南浦署員が踏込んで逮捕、現場の寺銭十圓と麻雀牌を沒收したが、常習犯の疑あり嚴重取調中

草分けの語る 軍國躍進の跡
日清役平壤城大戰捷を前に 回顧座談會を開催

【平壤】第三十九旅團司令部では來る十五日の日清役平壤城陷落の記念日を迎へるにあたり往時を偲ぶため五日午後二時から旅行社に平壤、鎮南浦府の草分である松井民治郎、鳳田鍊策、染谷成章、伊藤佐七、夏目圖二郎、吉崎信之、三輪仁三郎、内田錄雄、丸山虎平、青木鎮三郎、橋爪芳次郎、森幸次郎、桑田寅、千賀河の古老十四名を招待し座談會を開催したところ教育家、宗教家等多數一般府民に婦人聽講者もおしかけて時節柄非常に盛況であつた

會頭問題は四氏に一任
鎮南浦商議の紛糾 數日中に圓滿解決

【鎮南浦】鎮南浦商工會議所では四月役員改選に際し會頭問題につき行惱んで紛糾、役員懇談會を開催、後任會頭問題につき種々懇談した結果、小宮府尹、池内署長、桑山、尹某兩副會頭の四氏に後任會頭詮衡につき一任することに決定した、これによつて一時紛糾した問題も數日中に圓滿解決の運びに至るものと見られる、なほ一部新聞に桑山副會頭が會頭に昇任しその後へ鄭本盛一氏を副會頭に据へることになつた如く報道されたが會議所では『これは全然デマであつて非常に迷惑に感じてゐる』と否定してゐる

危く線路往生

【海州】黃海線沙里院行第一一二號列車が三日午後八時六分信川溫泉驛を過ぎ同面松井里踏切東側に差懸つたところ一人の男がレールを枕に寢てゐるので急停車したが及ばず跳ね飛ばして數米の前方の道路に投げ出した、德洞里六一吳□□方の雇人で金宗煥(二六)とて泥醉の上寢込んでゐたものと判明した

旱害損失 補償要求
平安水組員 道廳に陳情

【平壤】平南大同郡斧山面太陽面新美里の平安水利組合蒙利地域の農民金雜甲外六十餘名は四日平壤道廳を訪問し平安水利の灌漑水不足問題につき陳情したが道では關係事項でないといふ理由で何等要領を得ず引揚げた、陳情員の主張によると植付豫定面積に加へられてゐた四千町步のうち一千五百餘町步が作付不能となつたので組合

行商人の奇禍
ものもいへぬ 醉拂ひの暴行

【大邱】金泉郡□□面□□里□□□は失職したため昨年七月妻に逃げられ以來四歲になる子供の手を抱へて果物行商をしながら辛うじて生活して來たが去る三日午後七時ころ南城町一〇番地先を車を曳いて行商してゐる際、醉漢して通りかゝつた男のふり廻すステッキが李の額にあたつたので『氣をつけなさい』といつたところ何を醉漢男は文句をいふなと李の頭部その他を亂打し全身に裂傷を負はせ李の倒れるを見て逃げ出した、これを目擊した人の知らせで大邱署員が急行し逃げる男を逮捕したが慶北永同郡生れ府外□□といふ京町一丁目□□家具店の雇人で三日給金を貰つたので附近のスリチビで一杯ひつかけて歸る途中と判明目下取調べ中、なほ李は目下順天醫院で手當をうけてゐる

馬山の電線泥
五人組ご用

【馬山】暴風雨によつて、馬山、晋州間、馬山、鎭海間の警備電話が不通となつたが、警察當局の努力を擧げこの復舊工作を急いだところ、四日午後一時から馬山、晋州線は再び不通となつたので、嚴重調査中、はしなくも、同所間約一千米の電話線が何者かに切斷盗取されてゐることが判明した、馬山署では中村司法主任指揮の下に、犯人捜査隊を四班に分ち、極力檢擧につとめた結果午後六時頃、高橋、松村、田の三刑事の手によつて犯人逮捕を見るに至つた、犯人は咸安郡法守面□□等五名の五人組でその被害價格は約三百四十圓程度、その他各方面に亘つて被害ある模樣で目下嚴重追及中である

五輪大會行

【信川】金融組合でオリムピック東京大會行積立貯金を一日より開始

魔の淵に身を投げ 悲戀清算の女給
タクシー止め濁流に飛込む 海州豪雨中の悲劇

【海州】本籍黃海道□□郡□□面守君里、住居海州邑南本町料理屋兼カフェー海州食堂女給崔學手こと榮子(二〇)は四日午後十時卅分頃海州食堂ホールを無斷で飛び出し雲雨降りしきる中をタクシーを飛ばし海州上水道第二貯水池下□石川通稻崖附近で自動車を降り運轉手に暫く待つやうに頼んで折柄の豪雨で濁流渦巻く魔の淵目がけて飛び込んだまゝ歸つて來ないので不審に思つた運轉手が附近を捜しても見當らないのでびつくりしてその旨を急報、海州食堂の人々や警察官が直ちに駆けつけ探すうち約三十分後約二間の下流で既に死體となつてゐる彼女を發見、道立醫院に昇きつけ込み應急手當を施したが蘇生しなかつた

彼女が入水自殺を遂げた原因は本年三月京城カフェーエンゼルから海州食堂に住替へ女給稼業をつゞけてゐるうち食堂の向ひにある海龍自動車部の運轉手李相根(二七)といふ青年と相思の仲となり夫婦の契までして將來の新婚生活を夢みて最後の操まで男に捧げたが男の家庭では兩人の結婚を反對したゝめ一緒になれぬのを悲觀し死によつて戀を清算したものである(寫眞は自殺した榮子さん)

トラック墜落
無免許の運轉手は助かり 同乘者一名死傷す

【海州】二日夕刻瓮津郡□□面上葉里李□□所有の自家用貨物自動車を同郡□□面陵里一四五劉□錫(二〇)が運轉同面金橋里徐□□(二□)と所□□を同乘せしめ砂面游谷里金小煥を同乘せしめて黃州に向つて出發、午後八時半頃游谷里の俗に高陽崖と稱する坂道に差蹄つたところ操縱を誤つて崖下に墜落、劉は無事だつたが同乘の兩名は瀕死の重傷を負ひ金小煥は同夜途に絶命、取調べたところ劉は無免許運轉手であることも判明、目下嚴重取調べ中である

鼻疽病蔓延に際し 現行令の缺陷暴露
一々知事の指揮を仰がねばならぬ 平北僻遠地に便法を要望

【新義州】平北道内に流行してゐる鼻疽の蔓延によつて現行施行の朝鮮獸疫豫防令に重大な缺陷が發露された、即ち現行令によると撲殺し得る場合は

（イ）牛疫、牛疫又は狂犬病に罹りたる家畜（ロ）牛疫に感染したる疑ある家畜

以上の二つで他の場合は全部道知事の指揮を仰がねばならぬことになつてゐる、しかし平北の國境の一線における如きは殊に鼻疽の發生の如き場合、一々これを道知事の指揮を仰いでゐては徒に時機を失し、蔓延の防止に相當の苦心を拂ひ、時間を要するので知事の指揮を得るためにかへつてとりかへしのつかぬ危險を醸すことになるので實際問題として交通不便の山間地帶には多少の便法を講ずる必要に迫られてゐる

線路で居眠り重傷

【京城】四日午後□時十分ころ京東線鐵道貨物線關東第十二號が驛まで走行し去つた、右は利川郡□□面□□里□□で同日京城方面に□り加佐中であつたが西面橋川里李師龍(二□)を轢き頭部に重傷を負はせた、その者は鐵道に近い道を歩いて行きその歸途、線路で居眠りして禍ひを受けたものである

案外少い風水禍
マメ颱風が上陸した黃海道 一部に小被害を與へたのみ

【海州】颱風の黃海道上陸により道内一圓では夜の更くるにつれて風雨かつのり相當被害あるものとして憂慮されたが五日頭來各地よりの報告によれば目下のところ意外被害少く主なるものは左の如し

▲長淵郡内に倒潰家屋一戶ありその下敷となつて一名重傷

▲甕津郡龍淵島桑港護岸流失、港内繫留中の帆船二隻流失

▲海州港埠頭に積載されてゐた肥料とセメント二千圓が風浪のため流されたが其の他被害なし

奥さん方へ警告
とんだヨタ並べて インチキ油を賣る

【大邱】一般家庭の奥樣方への警告……最近三十五、六歲位の東京生れと稱し□□□□ラリー氏用物後の家を訪ふ男があり奥樣をつかまへて頭髮の毛をもんだ上これをマッチの火で燒き大變美しい髮の毛であるが惜しいことに早く脱落して了ふおそれがある、それは毛の根元を食ふ虫があるから今のうちに治療して置かねば二、三ヶ月後には丸坊主になつて目も當てられぬ、あの小川勝太郎さんも若根を食ふ虫のために髮の毛がなくなり今はカツラを被つてゐる始末であるから奥樣も今のうちにこのおいどんの持つてゐる頭髮用の油をつけて事前に防いで置く必要があるとまことしやかに近代科學は□々と新時代俳を述べ立て濟々とまくしたて〳〵鼈甲皮のかばんから調つた怪しい黃色の油瓶を取り出し一瓶八圓乃至十圓で賣りつけてゐるとの情報に目下大邱署では府民に注意を喚起すると共に大童でインチキ師の行方を捜査中である

江陵の火事

【江陵】去る一日午前八時頃邑内池町□□文方で水害後の溫突を乾燥させるため火を焚いてゐたところ屋根に延燒、大騷動を演じたが家屋浸水した後であるから約三十分後に鎮火した、水難に打ちのめされた邑民はまた火災に驚き一時大騷ぎであつた

南浦の怪盜
一味局送り

【鎮南浦】七月下旬府鮮銀金庫破壞事件後當時夜通り魔の如く現れた怪盜、元製鍊所職工金玉根(二□)と同人より贓品を買受けた無免許理髮師金仁奎(二□)兩名は五日送局となつた

十九師團出動
共匪討伐に 司令部發表

【羅南】咸鏡惠山鎭部隊は對岸長白縣の共匪討伐を敢行してゐたことは昨報したが、十九師團ではこれがため一部の兵力を出動、四日午後零時半司令部から左の通り發表した

惠山鎭對岸の匪情に鑑み十九師團は一部の兵力を惠山鎭附近の治安維持のため本朝(四日早朝)派遣せり

窃帶・泥棒

【平壤】府内八千代町六三番地雇人朴在根(二□)は四日午後二時半頃同家のテーブルにあつた現金二十二圓を盗んで午後二時十二分平壤驛發列車で南行せんとするところを手配により沙里院驛で逮捕された▲去る三十日朝鮮渡航の口から黃海道生れ住所不定金若山(二〇)と共謀で府内壽町中尾自轉車商店より時價百八十圓の金時計を窃取したこと判明したので同署では直ちに金若山を逮捕し目下取調べ中

仲仕の罷業
賃銀低下を憤つた 平壤朝運の大騷ぎ

【平壤】朝鮮運送平壤トラック附仲仕卅名は卅一日突然罷業を斷行したので同社で直ちに首謀者十三名を馘首したところ憤激した罷業團は更に強固な結束を固めたので會社では極力鎮靜に努めて漸く一部仲仕は四日から仕事に着手したが、右は同社が最近傭給制を能率制に變更したため賃金を少く支給された連中が勞銀過少に不滿を抱いて傲憤を叫んだものである

洗濯物を質入れ

【大邱】達城郡同面梅川洞生れ、榮町大邱金洗濯店に住込み取次係の□□(二□)は本年一月以來府内の商町人方面より頼まれた洗濯物を片つ端から質屋に持込みその金で酒と女に浸つてゐたことが發覺し四日午前十一時大邱署員に逮捕されたが、被害は七星町洪九在氏の洋服一揃ひ一着、オーバー一枚、時價五十圓位外八件數百圓の多きに上つてゐる、餘罪を目下追及中

人の動き

◇長谷亨氏(北鮮日々新聞編輯局長)新任挨拶のため二日本社咸北支局來訪

◇長嶺能得氏(金組咸北支部長)四日單身着任

日本棋院 昇段手合戰譜 (9)

先互 初段 日下包夫　先番 初段 窪内敏明

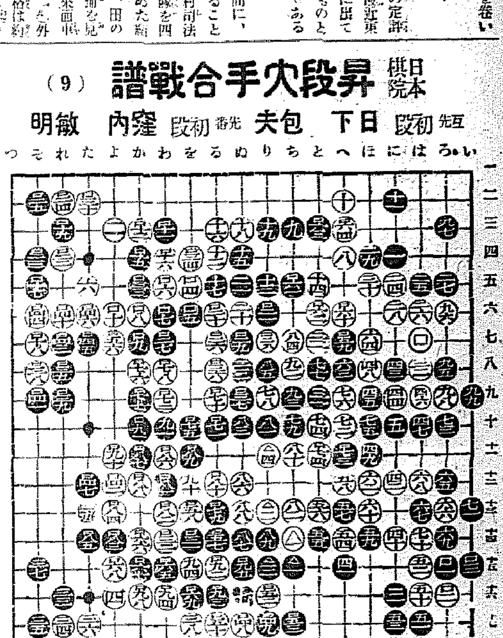

●ロ七九 る十三14　○ロ八〇 る十二14
●ロ八一 わ十三　○ロ八二 わ十三
●ロ八三 よ十四　○ロ八四 よ十三
●ロ八五 た十四　○ロ八六 わ十二
●ロ八七 を十三　○ロ八八 か十三
●ロ八九 を十二　○ロ九〇 よ十二
●ロ九一 か十　○ロ九二 る十五
●ロ九三 る十六　○ロ九四 わ十六
●ロ九五 ぬ十五　○ロ九六 吉の處 コウ
●ロ九七 一九二ノ下ル　○ロ九八 か十六
●ロ九九 九四の處 ツグ　○△ と十四
●△一 ち十五　○△二 り十五
●△三 り十五　○△四 り十一

二百四手完＝白中押勝 (一分以内の切捨)

●八一 ツグ

所要時間 (白 六・一一 黑 六・五〇)

制限時間各八時間

對局者の言葉

(黑) ロ七九白ロ八〇の交換をしたのはどんなものでしたか

(黑) ロ八一では單にロ八二と切つてゐる方がまだしも多少の望みを繋ぐ事が出來ました

(黑) ロ八七、ロ八九とつゞく眼を奪つて行くのでは、よからう筈はありません

(白) △四までこゝに完全に一眼あるのですから、殺された筋はらくかと思ひましたが

(黑) 白△四に次いで劫を爭つても、白一たす十一と曲る助立てに續いて澤山劫材があるので問題になりません

評解　五段 福田正義

●黑ロ七九以下は必死の攻擊ではあるが、もはや傾く落月を呼び戻す術はない

假りに黑ロ七九で單にロ八二と切つて見ても、以下白ロ八四黑ロ八五白ロ八七黑ロ九一に次いで白ロ九二乃至黑ロ九九までを了し、そこで白ロ七九が利くので、大石の眼形は立派に存在するのである

手順中、白ロ九二以下△四までによつて、完全なる一眼を形成したのは、鮮やかな手際であつた

軍手 製造家を求む
◎年中無休…收入確實◎
本業は小資本で町と田舍を問はず女子供で製造容易、製品は一手に引受け、製造は二三日の講習で充分、ますから遠地でも不便無く取引出來る
目下有利な條件にて製造者募集中
詳細は御申越し次第說明書無料送呈
朝日軍手京城店
京城府黃金町五丁目 電話本局二七五三 本店大阪・支店東京

京城 金 金地金 分析 賣買 銀
杉山商會
高價買入
京城明治町 杉山商會

愛用者皆樣への景品
お醫者がススメル滋養のお菓子
乳菓 カルケット
バラ50匁に壹組 外に二重大景品付
面白い パズル呈上 誰でも出來ます
(見本)
大阪 東京 中央製菓株式會社

シオノギ製品
正しき血壓整調劑
ハセスロール
金より生命
腦溢血を豫防し 頭痛・眩暈・不眠・心悸亢進…等の不快症狀を解消して 壯年期以降の生活をより明朗快適ならしむ (小冊子呈)
定價 50錠 1.20 100錠 2.00
株式會社 塩野義商店 大阪・東京

玄米釜
壓力釜 家庭に! 經濟! 營養!
大王釜
(カタログ進呈)
大阪市天王寺區上本町 大王商會
電話天王寺五〇八一 振替大阪六一七二八
八円八〇より

蓄音器針 (レコードの生命は針先)
オリンピックニードル
大阪市東區淡路町四丁目 大一組本店

松竹キネマ 浪花館
九月二日より九月八日まで 上映時間表
小笠原章二郎主演 お化花嫁 11,30 3,10 7,00
カイロの戰慄 12,14 3,53 7,45
朝日オリムピックニュース 輝く水上日本 1,24 5,03 8,55
高杉早苗・高田浩吉主演 素晴しき空想 1,40 5,20 9,14
入場料 四〇・六〇錢

京龍館
七日より三日間
オールトーキー 蒲田超特作 戀愛豪華版
日活 恥を知る者
市川右太衛門主演
大倉千代子 花岡菊子主演 高原の町

團成社
九月四日封切(五日間) 毎日三回午前十時半午後一時半六時半
▲RKOラヂオ超特作 チャーリー・ジンジャー・ロジャーズ主演 本人出現
「ある夜の出來事」の作者ホプキンスアダムスが特に彼女の爲に書き卸した明朗篇
▲ユナイテット・ロンドン・フイルム超特作 レスリイ・ハワード・マールオベロン主演 紅はこべ 英國が世に誇る高雅なる探偵劇
▲新興キネマ特作映畫 乙女橋

京城劇場
九月五日より五日間 毎夕六時半開演
娘義太夫 三代目 豊竹小糸一座
忠臣藏七段目身振狂言にて御覧に入れ申候
七日替り物 一、御祝儀 二、梅由 三、太十 伊勢 七、お染久松 野崎村の段
何一座若手美人連にて新舞踊文句り數番相勤め申し候

日活 喜樂館
自九月一日至九月七日
トーキー 生命の冠
黑川彌太郎一周年記念映畫 トーキー 江戸囃男祭
國際トーキーニュース
晝間二回入替ナシ 各等半額
開演時間 晝間午前十一時卅分ヨリ連續 夜間八午後七時カラデス

大阪商船出帆
◇阪神行(船客御斷)
九月五日 第三大寶丸 群山寄港
九月六日 神安丸 海外寄港
九月九日 第一東洋丸 群山寄港
◇名古屋、京濱行 九月八日 開東丸
◇鎮南浦、安東行 九月八日 開東丸
◇濟州行 九月八日
◇内地各港及臺灣、北海道、支那、南洋、南北米、阿弗利加、歐州、濠洲、等各地行接續通シ貨物取扱致候
大阪商船株式會社仁川代理店 株式會社 慶田組

朝日座
九月六日より
爆笑漫談 ジャズー 光明會
總指揮 高波志光明

若草映画劇場
四日より五日間 晝夜二回入替なし
▲眞珠の頸飾
▲君と行く路
▲喧嘩友達
大人五〇 學生小人三〇 P.C.L映畫と高級洋畫

新興キネマ 中央館
魔像 阪東妻三郎一人二役
薔薇ならば
洋上魔 エドモンド・ロウ主演

松竹座
奇傑黑菱
一花の春遊山櫻
船遊び
動物合戰

雜誌週間記念 特別大懸賞あり

富士 10月號

萬人感動の大雄篇
恩愛の乃木將軍　木村毅
勝典、保典の二愛兒を失つた日露戰爭を背景に、烈々たる忠誠の武人乃木將軍の悲壮哀切の大雄篇!! 作者木村先生が多年研究の秘材を發表された大讀物!!

オリムピック譽の日章旗
ベルリンの空高く日章旗を翻した選手の大殊勲や、日本男兒の名譽を輝かした感激場面を詳述し興味津々!!

冒險探偵怪奇實話集
- 猛獸と大格闘 密林の肉彈　南洋一郎　子を討たれて、狂暴になつた雌雄の大ゴリラに、カーツと睨まれた探險家の命は…!
- 奇々怪々 幽靈船の死美人　高橋定敬　お化が譯にくる〜と囁かれてゐる幽靈船には、意外や、可愛い美少女と美人の死體!
- 蛇性地獄 妖笑の千曲川　三角寛　色と慾とに命をかけて、保險金欲しさの恐しい殺人を企んだ美人の悲しき運命物語

圍碁初段になる迄…瀬越七段
將棋上達の急所…花田八段

▲和田邦坊 動物園漫畫探訪記
▲大岡怪童 村田知榮子 レコード歌手滑稽志願記
▲社長の粋な筋書き お輕の歌　前田河廣一郎
▲募る戀心を何としよう 夢みる都會　加藤武雄
▲泥棒逮捕の大手柄 脫線令孃　中野實

現代小說 牡丹くづるる時　小島政二郎
嬉しい結婚早々、嫌らしい過去の影に脅かされる、悲運の美女栄子はどうなる?

大評判の長篇講談 秋田騒動　桃川若燕
面白い出世講談 黄金の大黒　小金井蘆洲

口繪・グラビヤ刷 生みの親物語

トテモ面白い 新作落語 名物マダム　桂文都

妖艶渦巻く千姫譚 吉田御殿　邦枝完二
女給から映畫女優 紅白の絆　菊池寛
大盜賊と豪商の娘 善魔髪　吉川英治

天下無敵の快男兒!!
丸橋忠彌　村上浪六
見よ・勇・俠・悲戀・火華の散る痛快一代記!!
草深い奧州は山形から、ポツと出の浪人忠彌が、江戸中痛快無類の道場荒し、腕やよし、度胸やよし、おまけにキリヽと引緊つた男ツ振りのよさに、女ばかりか男も惚れる人氣者──而も人知れぬ大志を胸に秘めて、哀れ、刑場の露と消えるまでの一生は、村上浪六先生の名筆快暢にグイ〜引込まれて、トテモ〜面白い、素晴しい大長篇讀物。さすが浪六先生の丸橋忠彌、正に面白さの最絶頂!

▲長篇小說 愛する權利　川口松太郎
▲天保綺談 瀬川檢校盲仇討　渡辺默禪
▲現代小說 薄暮のビル街　野澤純
時代小說 翡翠侍　白井喬二
戀愛小說 街の踊子　谷崎精二
股旅小說 やくざ士官　澁田進

定價五十錢　大日本雄辯會講談社　振替東京二九三〇　全國書店にあります

口から口へ大評判! 東京大阪ついも賣切れ!!

オール讀物 十月号 定價五十錢

紀念せよ久遠に輝く我等が誇り　文藝春秋

輝く君ヶ代 輝く日章旗
感激のオリムピック放送
聲高らかに讀み上げよ! 感激と昂奮は再び胸に高鳴る。輝く日章旗 響き渡る君ヶ代!! 嗚呼オリムピック

- ◆殘るは日米の五豪…棒高飛
- ◆相擁して泣く田島・原田…三段跳
- ◆魂のランナー村社!!…五千米
- ◆嗚呼廿四年の宿願成る…マラソン
- ◆前畑頑張れ!頑張れ!!…女子平泳
- ◆火を吐く葉室の力泳…二百平泳
- ◆輸贏を爭ふ最後のレース…千五百米

★現代小說 花ひらく閨　小島政二郎
奇想天外 御存鞍馬天狗　大佛次郎
實錄史譚 有馬の猫騷動　菊池寛
讀切傑作 婿入れ札　子母澤寛
戀愛小說 淺草暮し　林芙美子
劍聖物語 荒木又右衛門　鷲尾雨工
現代小說 第二の結婚　石川達三
明朗小說 奥樣貸間讀本　太田眞一
錢形平次 地獄から來た男　野村胡堂
山窩秘話 犬娘お千代　三角寛
明治奇聞 築地明石町　淸川俊作
大岡政談 村井長庵　神田伯龍
彌次喜多東海道中膝栗毛
人氣沸く秋の六大學リーグ戰
特輯新映畫ヴァライエティ
★明朗コント 慶船ホテル / 新妻の策戰 / 誘惑された女

宿命の競爭者 流行歌手の花形 市丸 勝太郎 小唄合戰　尾崎莊助

直木賞受賞者 海音寺潮五郎（堂々七十枚長編讀切）
くれなゐ供養
「エイツ」裂帛の氣合と共に、手槍の穂先は光つて生物のやうに大爺の胸を貫いた

誰にも出來る
詰將棋の實戰應用法　八段 大崎熊雄
實戰應用の詰碁の解き方　七段 瀬越憲作

文藝春秋社發行　東京市麹町區内幸町　振替東京一七六〇三

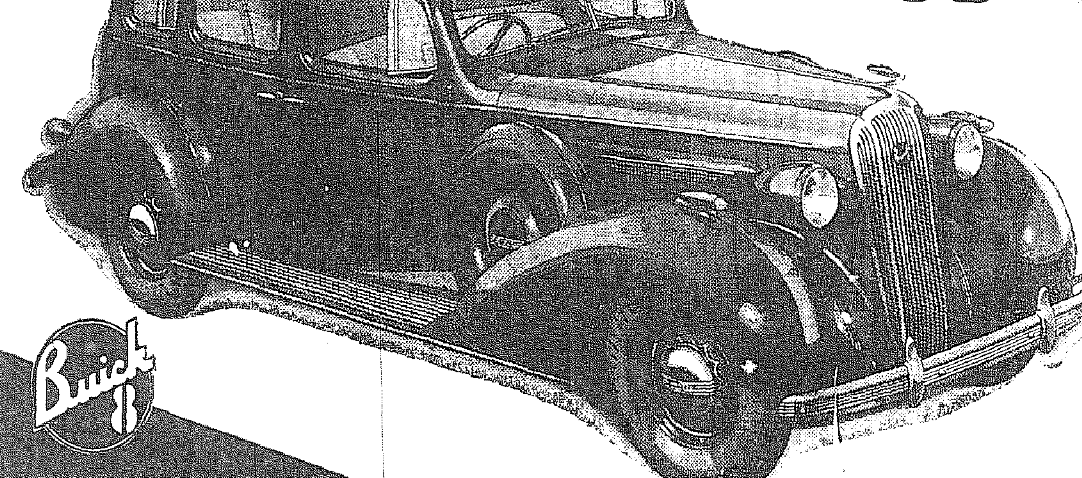

完全な自動車ビウイク

ビウイクはどんな角度から眺めても、どんな見地から考へても、一點の非を打つ處が見出されません。それは長い間の歴史と經驗と撓まざる研究によつて完成された自動車であるからです。そして之れが又三十有餘年の動かざる御信用を蒙る所以でもあります

オールヅモビル自動車特約販賣店
コーライ自動車商會
京城府南大門通五丁目
電話本局3569番

日本ゼネラル モータース株式會社

政府首腦部秘かに 無任所相設置を考慮

近く何らか意思表示

【東京電話】政府は過般決定した重要國策の具體化を急いでゐるが、就中行政機構の整備改善については其の促進に關し頗る苦慮してゐる、即ち右問題は現內閣組閣當初の聲明において改革の意思あるを明言してゐるが、その後國策決定に對し寺內陸相が廣田首相、馬場藏相と會見し強硬に陸軍側の意向を傳へ「單に政策遂行上の必要に應ずる改善に止まることなく、眞に庶政一新の見地から現行政制度の革新を斷行し內閣制度の改革、無任所大臣の設置等にまで機構に考慮されたい」旨を述べた、而してこれに對する廣田首相、馬場藏相の態度は極めて慎重であつたが、最近に至り政府首腦部の一部に於て右陸軍側の意向を察知し何等か積極的の方策を講ぜなければ陸軍側が納りさうもない狀勢にあるので、私かに無任所大臣設置に關しても考慮してゐる模樣である、即ち現行內閣制度の如き各省割據の現狀では綜合的國策の樹立及びこれが企畫に支障を來してゐることは事實の證明する所であり、且つ各省の大臣は省長官を兼ねてゐるためとかく國務大臣としてよりも各省大臣としての立場に於て政治的行動を取る場合が多く大局的見地に立脚して綜合的に重要問題の通過について檢討を加へるといふ餘裕を與へられない現狀に鑑み無任所大臣制を設けんとするものであるが、無任所大臣設置については齋藤內閣時代鳩山文相が首相に進言したこともあり、更に犬養內閣時代にも故山本條太郎氏を無任所大臣たらしめんとした事實あるが、本問題に關しては樞密院方面に反對の聲があり又その運用如何では人のために官を設けることにもなるので輕々には取扱はれない重大性を有つものである、政府首腦部もその方法に關し頗る慎重なる態度を持してゐるが何れにしても陸軍の豫算側案書提出を中心にして政府は無任所大臣問題に對する何等かの意思表示をするものとしてその成行は注目されるに至つた

民有國營 對 民有民營

四相會議今後の中心論題

國有國營は葬らる

【東京電話】現內閣の重要國策たる電力統制強化の方針に關しては進められつゝあるが政府案決定の鍵を握る遞信省案たる民有國營案をめぐつて國有國營、民有國營の兩論が錯綜し、殊に國有國營案に關しては電力業者を初め財界各方面に於て反對方面にて

有力に これが主張されつゝあるが政府案決定の鍵を握る四相會議に於ては既に五日の第二回會議席上馬場藏相より財務當局の方針としては國有國營は絕對反對の旨發言があり潮田遞相も反對の立場で電力事業本來の經營に鑑み將來にかける擴張計畫業務能率增進など合理的な旨を明かにしたので國有國營の實現可能性は極めて薄弱になり、しかのみならずかくの如き案に論議する時は、民有國營反對運動者等の資本主義的策動に陥る虞れも

多分に 存在するので今後の四相會議に於ては最早國有國營案の再び論ぜられる餘地なきものと見られる、よつて今後は遞信省案に對する諸數據の說明や民有民營案と民有國營案との比較檢討の論議內容は問題とされる限り四相會議くともこの點に關する限り議は一歩進捗を示したものといふことが出來やう、而して今後論議さるべき民有民營案の長所として主張される點は

主として産業の官僚經營による企業能率低下を防止して企業全體の安全なる普及發達を期し得るとなす點が中心でこの外には實情に即したものとして實行容易なることなどが擧げられるものと見られるがこの全面には統制強化の

不徹底 なるは免れ得ない、これに對して民有國營案の立場は國策目的に適合する企業合理化とその實行可能なる諸理由が論議され他面に於ては統制強化の效果として料金値下りが兩案中いづれによつてより大に、より徹底的に實し得るか等の諸點が今後に於る四相會議の重要なる論議內容となるであらう

四相會議 左から小川、馬場、前田、潮田の各相（五日官邸）

電力統制問題を積極的に取上げよ

政友少壯派は強硬

【東京電話】電力國營問題に關して政友會ではさきに政務調査會に於て政府側より潮田遞信次官及び關係技術官吏村內閣調查官等に當業者側より池尾電氣協會長等を招致し當局兩樣の意見を聽取する所あつたがその後諸部と共に政務調査會はその機能を停止し同問題に對する黨の意見を決定せざる儘今日に至つてをり最近同問題が喧傳されると共に黨內でも漸く個人的に賛否の說を行ふに至り甲論乙駁の姿で殆ど擁斷を許さざる形勢にあり、これに對する黨首腦部では問題の重大性に鑑み極めて愼重なる態度を執り來る九日の役員會を以てその機能を再開する政務調査會の經濟國策部會に對しこれが研究をゆだね政府原案の決定及び與論の歸趨を見て徐ろに電力統制問題委員會を設定して黨の態度を決するといふ消極的態度を執りつゝあり併しながら黨內一部少壯分子の間には幹部の態度を飽き足らずとなし、電力國營問題は刻下の重要政策たるのみならず將來も經濟界の動向に對し重大なる影響を齎すものである、政黨は與論の構成の重要部分であるのみならず政治的實踐に於ても國民の代表として率先陣頭に立つ分子たるべき立場と責務を包藏すべきものであるとの要は廣田內閣の態度、政性を認め開院を迎んでゐるのであるから單に政府案を批評するに止まるといふが如き消極的、受動的態度を捨て黨獨自の意見を確立し政府に對しこれが實現を迫ると共にその意見に基き政府案を檢討すべきである等の強硬意見が行はれてゐるので今後黨外に於て電力問題の重大性が第一線に押し立てられ、また黨內に於て遊說その他の關係から黨內の意見を纏め上げる必要に迫られると共に果して幹部の消極的態度が許されるかどうか興味を以て見られてゐる

宇垣前總督慰勞午餐會 廣田首相は過般朝鮮總督の要職を退任この程歸京した宇垣一成大將（前政務總監今井田淸德氏は歸省のため缺席）を四日正午首相官邸に招待して慰勞の午餐會を催した、主賓の外有田外相外各閣僚も列席、歡談裡に午後一時半散會した（寫眞は首相官邸にて）

海軍側の意向

遞信省案を大體支持

【東京電話】民有國營の遞信省案に對し陸軍では既に遞信案支持の態度を表明してをり、海軍として民有國營案を原則的に支持するの態度を探つてゐるが、國內一部には民間に強力なる反對論行はれつゝあるに鑑み、七日豐田軍務局長は大和田電氣局長より遞信省案につき詳細なる說明を聽取研究した上、海軍側の態度を決する段取となつた、而して電力國營について海軍側は大體左の如き意向である

一、海軍としては電力を低廉豐富に供給するを第一目標として強力なる電力統制の必要を痛感してゐる

一、純中電源の開發、發送電の徹底的合理化が急務中の急務で民有國營の遞信省も亦一つの有力なる實行方法と信ずる且つこれ以上の具體的良案があれば賛成するに吝かでない

一、國有國營は財政上實行困難である、民有民營は電力國家統制に相當難點ある問題である

一、電力國有の實行方策が民有國營で行はれようと要は第一目標たる低廉豐富の電力供給、發送電の強力な國家統制が適切に出來ればよい譯である

陸軍の絕對豫算は

八億二千萬圓

十日までに提出の運びとなる

【東京電話】明年度陸軍豫算書の提出が遲延したのは明年度陸軍豫算が第一次國防充備十ヶ年計畫の第一次年度として國防充備上不可避の經費が陸海外に複雜化した結果であるが、最近大體の整理がついたので十日までには提出の運びとなる譯である、右第二次國防充備費の主要なる項目は

◇內地關係（朝鮮、臺灣を含む）▲國防整備▲裝備の改善充實▲部隊の整備等を中心とする一般裝備改善▲一般作戰資材の整備

◇滿洲國關係 ▲在滿兵備の充實 ▲內地關係に準ずる航空兵備改善、資材整備

等で、これが實現に對する明年度新規要求額は三億圓程度である、而して基準豫算は約三億千六百萬圓、新規事件費基準額は約二億六千三百萬圓、新規要求額は二千萬圓程度であるから、明年度陸軍豫算額は八億二千萬圓程度となる譯である、なほ該豫算編成に際しては陸軍當局では査定の餘地なき絕對額を提出することを根本原則として金額目に亘り極端な整理節約をなし目下既定經費まで悉く削減の餘地なきものとしてゐるので豫算總額は如何にしても八億圓臺を割ることは不可能と見られてゐる

川越大使

武官と協議

【上海五日同盟】成都事件に對する本省の訓令は五日午後十時大使館に入電した、依つて川越大使は一兩日中に陸海武官、佐藤海軍南京武官の來滬を求め訓令に基き更に交渉上の具體的工作に乘出すこととなつた、大使は右協議の結果を携して南京に赴き愈よ國民政府に正式交渉を開始、我方要求の全面的實行を迫る譯

歲出査定と並行 歲入計畫を急ぐ

大藏省最後的解決を苦慮

【東京電話】明年度豫算の編成を急いでゐる大藏省では各省より提出された豫算概算要求書に基き主計局において査定を急いでゐるが

各省 の要求額は基準豫算十八億八千萬圓、新規要求十四億この合計三十二億を突破する多額に達するのみならず陸軍の如き未だに要求概算書の提出なく、歲出豫算中最も重要なる國防豫算の見透しがつかず、これに加へて所謂國策豫算の

政治 的振り合ひも考慮せねばならぬことになつてゐるため豫算の査定、從つて明年度豫算にかける歲出の限度を決定するまでにはなほ相當の時日を要する見込みである、よつて大藏省は歲出豫算の査定と並行して歲入計畫の決定を急ぎ稅制整理案、特別會計繰入、自然增收の見積りなど歲入全部の見透しを速かに確立し歲出との振合ひを考慮豫算編成の最後的

解決 點を見出さんと苦慮してゐる狀態であるが、この中特に稅制整理については既に馬場藏相が重大國策として聲明してゐる所であり政府としても大藏省の獨斷が決定され次第出來る限りこれが輪郭を閣議に諮りたい意向を有してゐるので近く省議を開き整理の未決定の懸案を一擧に裁斷によつてこれを解決しこれと共に地方稅の整理に關しては

內務 省との折衝を急速に進捗せしむべく努力してゐる

貴珠の頸飾 君と行く路 滿員御禮 九月八日まで日延なし 若草映畫劇場

漁師五百名遭難

仁川沖で…死者十七名は發見さる

目下避難先きを搜查中

颱風、五日夜小島颱風通過による京畿道沿岸仁川漁業組合內の漁場の漁船遭難調查のため六日漁場へ急行した仁川警察署艦船は、風浪を冒して午後現場に到着調查の結果、五日夜出漁した漁船中現在行方不明船は二百十五隻、乘組員五百餘名に達し、六日午後五時までに發見した被害は死者十七名行方不明四名、遭難漁船の避難場所見込は海州の延坪島、江華社文島など見られるが、警備船は風浪高き爲め現場の調查に困難を感じ、八尾丸の出動方を要求して來たので直ちに出動を命じた、尚ほ京畿道では忠南、全北、平南各道へ手配方を依賴し目下沿岸一帶に亘つて搜查中である

補虜虐殺か

【ブルゴス五日同盟】革命軍政府はマドリッド西部の要道を目して急ぐ公路革命軍の捕虜の大量虐殺をなす過左としてマドリッド政府の行動を注目してゐる

不倫の心中企つ

月尾島で…女は助り男は死亡

【仁川電話】六日午前十一時頃仁川月尾島海邊學校下の草むらに倒れてゐる婦人を仁川府大夫李君が發見、仁川署では府內新町牧瀨病院に收容手當を加へた、京城本町四丁目山中君夫氏の妻女千代子さんで五日夜夫の實弟省一君とゝもに月尾島でアダリン心中を企てたが省一君は絕命、千代子さんは藥が少量で死に切れずに海に行たが再び出してゐたものである、原因は二人の不義を最近夫に知られ、夫から虐待され逃げ場を失つたといふので、五日は二人で酒場で遊んだ後、上仁川驛前で藥を買ひ死の道を急いだものといつてゐる

イルン市は 革命軍の手

【アンデー五日同盟】五日朝政府軍のイルン國際橋奪取の逆襲は正午に至り完全に革命軍の手により撃退されイルンは全く革命軍の手に歸することになつた、この結果イルン、サンセバスチアン間の交通は革命軍によつて遮斷された

中等青訓生 聯合演習

十九日拂曉

第五回京城中等學校及び青年訓練所生徒（總員約六千名）聯合演習は來る十九日午前四時三十分より同七時三十分に亘り京畿道知事指揮の下に東軍は彰忠壇方面より西軍は孔德町方面より鞍馬山附近に

子供ひかる

六日午前八時五十五分京城新町タクシ運轉手金漢甲が漢江通で漢江通二の八八張基蘭さんをはねて全治二日間の負傷

古蹟愛護デー 京城の催し

古蹟愛護による心田開發運動は實績をあげてゐるが京城府では十日の愛護日には

◇京城古蹟案內二千部を印刷府內各學校町總代教化團體に無料配布◇京城健兒團は古蹟附近の淸掃作業を行ふ◇教化團體各學校では講演會古蹟地訪問等種々古蹟を偲ぶ催しを行ふ◇總督府博物館では當日入場料五錢を特に二錢に割引する外勤政殿の開放說明の便宜を圖るほか府廳前にはネット廣告を行ふ

會

京城修養會 金融組合聯合會中田口利彥、三井物產宮島正雄、日本石油吉浦忠文の諸氏の送別會を兼ね殖銀審査部長、遞信局技師村田、同岡村峻、諸氏の榮轉を祝し京城帝大文學部教授松月秀雄氏の昇任祝賀會を來る九月八日午後六時より南山町京城ホテルで開催、出席希望者は第一銀行內または蓬萊町一丁目井上商店內小金丸勇吉氏宛に申込まれたしと

三橋警務局長 十日東京出發

【東京電話】新朝鮮總督府警務局長三橋孝一郞氏は十日午前九時東京驛發西下伊勢神宮、桃山各御陵に參拜十三日京城着赴任することになつた

北平各大學 軍事教練

【北平五日同盟】冀察政權は最近北平、清華大學等各大學の卒業生中より選拔した五百十七名を採用して三ヶ月間軍事教練をなすに決定し宋哲元冀察綏靖主任部の兵營で右訓練の開始式を擧行した、冀察政權はこれにより大學生は絕對反對を標榜し學生運動をおこしたが、政府は學生との間に對立を中心に學生と接近し乘り出し組織を示して居り右訓練も抗日組織を組成するを目的としたものとして注目される

けふの天氣

曇り時々小雨

NGK 濾水器

（水道直結型）

種類 家庭用 大量用 水道直結型及其 手押ポンプ付型 工場、軍隊、浴場、プール向モーター付型 其他

特徴 藥品不用 從來の濾水器と異り藥品、砂等を全然用ひず高溫燒成したる密度均一な特殊素地で出來て居ます

絕對衛生 本濾過筒は〇、三ミクロン（一萬分の三粍）の浮游物をも通しませぬ從つて恐るべきコレラ、チフス、赤痢、大腸等の諸病原菌を完全に除去し得ます

榮養不變 而も人體に必要な水中に溶解して居る榮養分は其の儘通しますから安心して美味い飲料水が戴かれます

構造堅牢 內筒の永久性は言ふに及ばず外筒は堅牢緻密なる磁器でありまして總ての點に亘て親切な耐久工作が施してあります

使用簡便 操作は至極簡單で御婦人御子供樣にも樂々御使用願へます

價格低廉 御値段は一家に一個主義を以つて特に低廉に付御家族保健上是非共一個は御備へ付け下さい

製造發賣元 名古屋市南區堀田通二丁目一 日本碍子株式會社

營業所 東京市丸ノ內ビルヂング內・大阪市堂島ビルヂング內

出張所 福岡市上吳服町片倉ビル四階・大連市若狹町一九 京城府濱金町三ノ七一

特約代理店 大熊醫科器械店 京城府南大門通二ノ二七 電話（本）二・七七四 小木曾商店 元山府本町五丁目 電話七六七 加藤商會 釜山府大倉町二丁目 電話二一八〇

不良水にお惱みの御家庭へ福音！ 是非一家に一個お備へ下さい！

イカリソース

日本一の產額 日本一の品質 日本一の信用 日本一づくめ

美味 桃屋の桃の詰

ハギレ 新モス人絹ネル服地各種卸 新小賣開業者には懇切御指導仕候 商號 大阪市東區瓦屋橋東詰 津村合資會社

▲產婆 特別生徒募集 福岡市水茶屋縣立生產婦人科病院內 指定 福岡產婆學校

購買 入札 遞信局 總督府遞信局

京日案內 五號活字十五字詰一回五行一回五十錢廣告は一回毎に五十錢料金は前納の事但規職廣告に限り特に實價にて掲載す

牡丹 芍藥、アザレヤ、其他優良秋植花卉球根各種特價提供、御一報次第目錄送 株式會社新興農園朝鮮總代理部 京仁線素砂 片山農園

恩給 最良期限時宜指導秘訣 京城元町一ノ三〇 千葉 電話 一三八

恩給 立替は大勉強で營業致します 京城府古市町三五番地 三津商會

給仕 高小卒一名急募 身元確實（要保證人）者履歷書同寫真本人持參のこと 京城府古市町四三 株式會社日立製作所京城營業所

店員 若干名 酒類醬油の販賣に經驗ある者 但し確實なる保證人を要す 仁川本町四 千島正宗支店

筆耕 三名至急入用 自筆履歷書持參

帝大 苦學生求職、家庭教師、其他適任學生を推薦す 京城帝大共濟部 電話光二四二〇、構內一八

特別案內

大工募集 數十名、內鮮人不問 委細面談 竹添町二ノ一〇一 三木合資會社 電話光二〇六〇番

女中入用 三十歲前後の經驗ある方數名入用 待遇、收入、其の他は身元確實者に限り御相談 湖南線松汀驛前通 割烹料理 タシロ

第十三回 全鮮野球爭覇戰「廿一日」

傾けつくす若き闘魂
ファン待望裡にはらむ殺氣
けふ相まみゆる四剛

球神みそなふ
晴れ舞台・京城球場

熱戰死闘、波瀾渺轉！爭覇初日の二試合は豫想に違はず激烈な遭遇戰となつて、爭覇舞臺は初日まで華々しい賞讃と拍手の花束に飾られた、大田軍の果敢な攻襲、平實の恐るべき巨砲、更に府廳、大邱の延長十二回に亘る血戰記錄—まさに爭覇戰の勝頭を飾るにふさはしい大試合だつた、しかし大田遂に傷つき大邱また恨みを殘して退いた、明けてけふ第二日目、今日この球舖に名乗りあげるもの、慶南代表釜山鐵道、黃海代表兼二浦日鐵、前制覇者殖産銀行、更に前日大田を擊破した平南代表平壤實業の四强豪、力、貫禄ともに前日の四强に劣らぬ剛の者揃ひで、前日にまさる凄い白熱ぶりが豫想される、西鮮の鬪將鐵監よく北鐵の荒鷲に揉まれた黑稲を雪ぐか、殖銀の老巧、兼二浦の若さに止めを刺すか、勝又四年連覇を目指す殖銀が行餘けの邪魔者平實を猶補の際に退かせるか、風に帆を孕む平實が大殖銀を血祭にするか—何れにしてもけふこの試合、戰前既に殺氣に滿たされてゐる

血戰十二合 府廳に勝利！
大邱軍の力闘も報はれず

待も騎から云へば府廳軍の方が勝つてみたが、豫想通り府廳大邱軍もなかなかねばり強く延長十二回といふ

波瀾戰と なつて、苦戰に苦戰を續けて辛うじて府廳軍に凱歌が揚つた、府廳は一回から暇も無く氣に出て一點を先取、四回大邱も一點を還して同點となつたが、その裏府廳は敵失を利して再び二點をリード、これに對して大邱は百合、岩藤よく當り六回一點、七回には府廳の松元投手の崩れに乘じて二點を加へて遂にリードした、打擊不振の府廳にとつて回復は困難なことにさへ思はれ一時は全く危機に瀕したが、九回下H田上四球を出で捨身の二盜に成功し、龜井の絶好のバントで三進、續く府廳の齋藤の三遊間安打により辛うじて

補回戰へ りをした、府廳松元投手の進歩は認められるが、また徐々にして落着きを失ふ、金四球の後、保阪のみの左前打でとどめを刺した、大邱は敗れたりと雖も決して恥を殘すものではない

府廳軍は大いに樂しく明朗にゲームを行つて、その意氣とした元氣と稀種は他チームには求められないが、その反面個々の選拔感からかになりがちな點からかもしれないでもない、大邱の選手には特別シャープなものとしては認められないが確實な投球振りと愼重さでよく應投したことは大いに賞讃さるべきであつた、湖南軍でも大邱のねばりは頑強、府廳軍、苦戰であつたが十二回先づ府廳齋藤死球で出て代走田上捕逸で二進、與に三盜なつて、大森

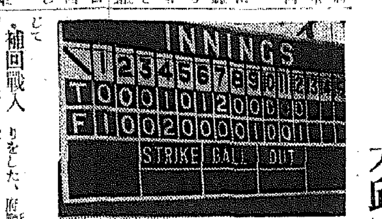

	1	2	3	4	5	6	7	8	9	10	11	12	計
大邱(先)	0	0	0	1	0	1	2	0	0	0	0	0	4
府廳	1	0	0	2	0	0	0	0	1	0	0	1A	5

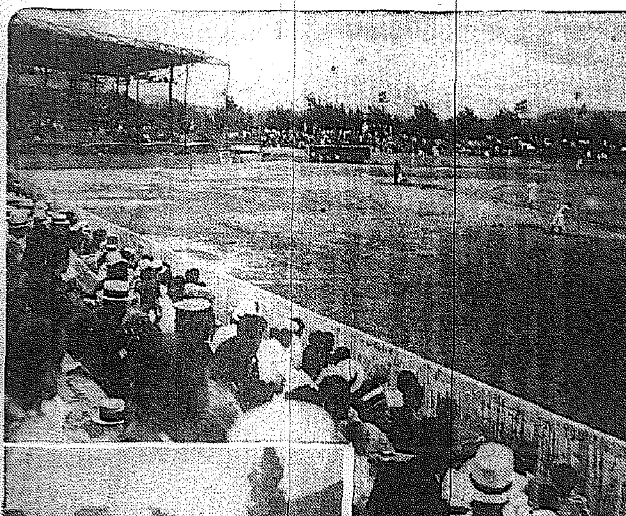

(上)險惡な空模様の下の觀衆

(下)十二回目に府廳一點

い（府廳午後四時）

（試合經過のつゞき）

◇四回（大邱）田中三振、牧野遊飛、住井四球、岩藤の遊撃左を拔く二壘打に住井一壘生還、湯澤投飛▲（府廳）松元一壘手落球に生き保阪の犠打に送られ崔左前安打、久保二前で松元還り龜井の遊前搬手悪投に崔も還る、齋藤死球、大森の遊飛搬協を二封

◇五回（大邱）西村、柳原共に三振、臭二前▲（府廳）保阪三前、富永三飛、松元三前

◇六回（大邱）百合中飛、田中遊前失、牧野四球、住井三振、岩藤遊撃頭上を拔いて田中還りPH松原右飛▲（府廳）（大田松原捕手、百合三壘、湯澤退く）孫三邪飛、崔遊前、久保左飛

◇七回（大邱）PH李三振、柳原三前安打で一死滿壘、田中四球で柳原還り牧野の中飛で柔も還る住井四球、岩藤二飛▲（府廳）龜井右前安打、齋藤一邪飛、大森四球、保阪三振、富永投前

◇八回（大邱）松原左飛、李三振、柳原死球、臭中飛▲（府廳）松元中飛、孫二振、崔三前

◇九回（大邱）百合右飛、田中三振、牧野二前▲府廳（PH田上）四球直ちに二盜、龜井の犠打で三進齋藤二遊間を拔いて田上を還し齋藤盜壘成らず大森左飛

◇十回（大邱）（久保退き田上中堅）大森三邪、孫遊前）住井三邪飛、岩藤二壘安打、松原四球して止む▲（府廳）保阪捕前、富永三振、松元右越二壘打に出たが孫遊飛

◇十一回（大邱）臭四球捕逸に進む、百合一振、田中捕邪飛、牧野中飛▲（府廳）崔右飛、田上龜井共に三振

◇十二回（大邱）PH田近松一前、岩藤遊前悪投に生き、林原投前で岩藤併殺▲（府廳）齋藤死球（田上代走）大森四球、保阪の三遊間を拔くタイムリーヒットに田上生還

平實對大田 戰綜過（夕刊續き）

◇六回（平實）朴中飛、菊地捕邪飛、島田右前安打、松本左飛▲（大田）山本四球、飯島の中飛に山本を併殺、田宮四球、加川二飛

◇七回（平實）渡邊、倉田共に三振、熊谷右飛▲（大田）尹右飛、岩崎遊飛、田村投飛

◇八回（平實）白左翼柵近くの三壘打を放ち吳の中前安打に還る、朴犠打で吳を送り菊地中飛、島田遊撃荒遊安打吳本壘で刺さる▲（大田）全三振、木下中堅右安打で二盜成らず山本四球、飯島一二間安打、田宮三振

◇九回（平實）松本三飛、渡邊左飛、倉田三邪飛▲（大田）加川遊撃安打、尹二飛、岩崎左前安打、田村の左前安打で加川生還PH金の二飛で田村併殺

大邱先

位置	打數	得點	安打	犠打	盜壘	三振	四死	失策
(左)	4	1	0	0	1	1	2	0
(二)	6	0	2	0	0	1	0	0
(右)	5	1	0	0	0	2	1	1
(中)	4	0	0	0	0	0	2	0
(一)	2	1	0	0	0	2	2	0
(投)	6	0	3	0	0	1	0	1
(二)	3	0	0	0	0	0	0	0
(遊)	2	0	0	0	0	2	0	0
(三)	4	1	1	0	0	1	1	1
(捕)	2	0	0	0	0	0	1	0
(遊)	3	0	0	0	0	2	0	0
(三)	2	0	0	0	0	0	0	0
計	43	4	6	0	1	12	9	3

京城府廳

打數	得點	安打	犠打	盜壘	三振	四死	失策
3	2	1	0	1	0	3	0
3	0	0	1	0	0	2	0
4	0	1	0	0	1	2	0
5	0	1	0	0	1	0	0
5	0	1	1	0	0	0	2
4	1	0	0	0	1	0	1
5	1	1	0	1	1	0	0
3	0	1	1	0	0	0	1
4	0	1	0	1	1	0	0
1	1	0	0	1	1	1	0
37	5	7	3	4	6	8	4

▲試合時間二時間四十分▲二壘打 岩藤、富永、松元▲併殺 府廳三▲遲球 龜井、百合一▲殘壘 府廳七 大邱十

喜び清津を見舞ふ
湖南の全州軍つひに空し

	1	2	3	4	5	6	7	8	9	計
清津(先)	0	0	0	1	1	1	1	1	6	11
全全州	0	0	0	0	0	0	0	1	0	1

第一回朝鮮代表全州對北鮮代表清津戰は五日續き午後四時廿五分、清津先攻、柳（球）平井橋口（壘）三氏審判で開始した

◇一回（清津）正田三振、五十嵐遊飛、荒木左飛、伯野三振▲（全州）藤崎四球、桐原三振、國分投前で桐原併殺

◇二回（清津）宇野右飛、田中投前、長瀬三前▲（全州）中山投邪飛、金子、神の川共に三振

▲三回（清津）瀬戸崎、林共に三振、正田四球、五十嵐三飛▲（全州）末松左翼越二壘打に出たが桑原球に刺され、金投前、伊藤遊飛

◇四回（清津）荒木遊飛、伯野左翼越二壘打宇野遊越安打で伯野生還、田中二飛、長瀬二前▲（全州）藤崎右飛、桐原三前、國分三遊間安打に盜成らず

◇五回（清津）瀬戸崎二前失、林遊前で二封、正田投前、五十嵐遊前▲（全州）中山一前、金子三振、神ノ川捕邪飛

◇六回（清津）荒木投前、伯野左前安打直ちに二盜、宇野遊飛、田中四球、長瀬左飛失のとき伯野生還、瀬戸崎二前▲（全州）末松二飛、金三振、伊藤遊前

◇七回（清津）林遊撃頭上を拔き正田遊飛、五十嵐一飛、林二盜のとき捕手悪球で生還、荒木三振▲（全州）藤崎右前安打、桐原三前、國分投前、中山遊前

◇八回（清津）伯野四球、宇野三遊間を拔き重盜を企てゝ成功したがスクイズを誤り伯野三本間に挾死、田中三振長瀬四球直ちに盜壘、投手惡投に宇野還り瀬戸崎三振▲（全州）金子遊前、神ノ川右前安打、末松左翼安打、金三振惡投に生き一死滿壘、伊藤四球で神ノ川を還す、藤崎三振、桐原三振成らず

◇九回（清津）林四球、上田池田三振、五十嵐、月前共に四球で滿壘田伯野四球で林還り宇野の中堅右三壘打で走者一掃、田中右前安打で宇野生還、長瀬左前安打、瀬戸崎三振、田中二壘捕手惡投で生還、林三振▲（全州）桐原三前、國分投前、中山右飛

豫想通り兩軍とも正面切つて戰ひ、六回まではお互ひに破綻を見せなかつたが清津の攻擊力に一日の長があつた、ガッチリとした清津の正攻法は四回から八回まで各回毎に一點づゝを加へたのに反し、全州軍は打力微弱な為め得點の機を掴み得なかつた、九回に入るや全州國分投手は遂に潰え、四球暴投出で中山遊撃手の補強工作も時既に遅く、騎六點をせしめられた、清津軍田中投手の健闘は大いに華々しかつた（所要二時間五分）

清津先

位置	打數	得點	安打	犠打	盜壘	三振	四死	失策
(中)	3	0	0	0	0	1	1	0
(遊)	4	1	1	0	1	0	1	0
(一)	4	0	0	0	0	0	0	0
(左)	3	3	2	0	2	1	2	0
(捕)	5	2	3	0	2	0	0	0
(投)	4	1	1	0	1	1	1	0
(三)	4	0	1	0	0	0	1	0
(二)	5	0	0	0	0	2	0	0
(右)	4	3	1	0	4	1	1	0
(PH)	0	1	0	0	0	0	1	0
(PH)	1	0	0	0	0	1	0	0
計	37	11	9	0	10	7	8	0

全全州

位置	打數	得點	安打	犠打	盜壘	三振	四死	失策
(三)	3	0	1	0	0	1	1	0
(一)	3	0	0	1	0	1	0	2
(投)	4	0	1	0	0	0	0	0
(遊)	4	0	0	0	0	0	0	0
(捕)	3	0	0	0	0	2	0	3
(二)	3	1	1	0	0	1	0	1
(左)	3	0	2	0	0	0	0	1
(右)	3	0	0	0	0	2	0	0
(中)	2	0	0	0	0	0	1	0
計	28	1	5	1	0	7	2	7

▲試合時間一時間四十分▲二壘打 末松、伯野、宇野▲併殺 清津二▲遲球 金子一▲殘壘 全州三▲清津七

けふ二試合

午後一時 兼二浦（一壘）釜山鐵道（三壘）（審判 百瀨、富田、津島三氏）

午後四時 殖銀（一壘）平壤實業（三壘）（審判 佐田、中村、本島三氏）

お強い心臓
そうれみろ

接戰十二合の大熱戰譜を見つめてゐる瞼に焼えの甘監京城府尹例のチャップリン鬚をピクつかせて自己流の作戰を傍らの洪府議に披瀝するが一向恐ふ龜にはまらず、一人でハラ〳〵してゐたが、十二回裏貴重な一點で府廳勝ち「ウン！やはりわしの作戰通りだわい」

ミツワ石鹸標語 懸賞カキカタ募集

九月 15
ミツワ セツケン ノ カキカタ シメキリ ケフマデ ニダス

締切せまる
九月十五日限です どうぞお早く御應募下さい

用紙 半紙若くはそれ以上隨意（但し無表裝なること）

書體 楷書、行書、草書の中隨意（但し毛筆でお書き下さい）

締切 昭和十一年九月十五日

送り先 東京市日本橋區兩國 丸見屋商店競書係

發表 昭和十一年十月下旬 新聞紙上に發表

懸賞書方の課題
◎ミツワ三百六十五日
◎ミツワ良い品徳な品
◎舶來無用國産ミツワ
◎肌の青春ミツワの威力
◎ミゴトナ泡立 ツカツテ爽快 ワスレヌ芳香
◎愛用はミツワですよと美しい
◎賢い主婦はミツワを選ぶ
◎家に良妻風呂場にミツワ
◎ミツワに馴れて肌うらゝ
◎化粧は生地からミツワから
◎ミツワ好く人化粧も上手
◎ミツワで育てた今日の花嫁
◎ミツワで判るお人柄
◎豪華な品質廉價なミツワ

右の課題中より一題を御隨意にお選び下さい。但しミツワの文字は片假名で認め商標の文字を選つてもよろしい。

審査員
日本書道學校長 泰東書道院總務 岩田鶴皐先生
泰東書道院總務 西脇吳石先生
泰東書道院顧問 東京女子高等師範教授 文學士 尾上柴舟先生
泰東書道院顧問 高田竹山先生
泰東書道院總務 東京高等師範講師 田代秋鶴先生
泰東書道院總務 中村春堂先生
泰東書道院總務 豐道春海先生
（イロハ順）

御應募の注意
❶出品は郵送に限ります、郵税は不足のなきやう願ひます
❷出品は表面に氏名を記し裏面には御住所御氏名を別の紙に記して御貼付を願ひます、小學兒童は表面に學校氏名を、裏面には學校名住所氏名を別の紙に記して御貼付下さい
❸出品は一切御返却致しません
❹發表前の御問合せは御容赦下さい
❺發表後當選作を新聞紙上に掲載し或は展覽會其他を開催するかも知れません豫め御諒承を願ひます

小學生方への賞品は
金賞 特製大形文鎭一個宛 二名 副賞 自轉車、バイオリン、ポータブル蓄音器、寫眞機の中一種選定御隨意
銀賞 特製大形文鎭一個宛 三名 副賞 腕時計、時計付インクスタンド、水彩繪具セット、小形ミシンの中一種選定御隨意
銅賞 特製大形文鎭一個宛 十名 副賞 目覺時計、ピンポンセット、運動用靴、鉛筆ケヅリの中一種選定御隨意
佳作 特製メタル ミツワ石鹸 一個宛 五百名

大人の方への賞品は
金賞 特製大形文鎭一個宛 副賞 金三十圓宛 二名
銀賞 特製大形文鎭一個宛 副賞 金二十圓宛 三名
銅賞 特製大形文鎭一個宛 副賞 金拾圓宛 十名
佳作 特製メタル ミツワ石鹸 一個宛 五百名

金賞受領者在學校に對して吳絽製大國旗一旒呈上

主催 ミツワ石鹸本舖 丸見屋商店
後援 泰東書道院

本紙一萬號記念懸賞小說二等當選

春を待つもの (125)

山下ハル子
寺本忠雄畫
禁無斷上演映畫

向日葵（六）

『確かにさうですね? 汽車の中でお目にかゝつたあの時の?』

懐しい閑一郎の聲を耳にしながら、夏繪は只、返事さへもし得ないで、項低れるばかりだつた。

『マア! 兄さん、御存じでしたの?』雁子の聲に夏繪はやつと顏を起すと、

『えゝ。たつた一度お目にかゝつたことがございますの。でも、その時……』夏繪は、何故か言葉を切つて、閑一郎に、

『お氣の毒でございませんでしたのねえ……』と、淡々とした氣持で云つた。

『有難うございます。それにしても、隨分思ひがけない處でお目にかゝるものですね。母や妹達が色々御厄介になつて申譯ありません』

夏繪の細々した體を劬るやうに眺め乍ら、閑一郎は心に思つてゐる通りのことを云つた。

『いゝえ。そんなことより却つて私の方こそ――。勝手なことばかり申して御氣の毒だと存じますわ……』

『………』

『暫く、此方で雁さんと御一緒に御靜養なさいますの?』

『僕ですか? いえ、僕は、明日の朝の汽車で出發豫定です――』

『まあ! さうお早く?』

『えゝ』

『今夜入來して、もう明日の汽車で?』夏繪は落膽したやうに云つた。自分の心の中だけで誰にも知られてはならない想ひであるだけに、戀しい人に別れることの哀しさは、一層切ないものがあつた。もう二度と逢へることはないと思つてゐた人に、かうして、偶々その顏を見ることが出來たことを、せめてもの心やりに、自分の氣持は何處迄も人に知られてはならないと思つた。

『何だかお名殘惜しいやうな氣が致しますわ。折角入來して直にお歸りになるのでは……。雁子さん達もきつと御心殘りですわねえ……』

『えゝ。でも、仕方ありませんわ――』雁子は夏繪に遠慮でもしてゐるらしく、そんな風にいつて兄の顏を見上げた。

『僕は、少し海を散歩して來ます――』閑一郎は、誰にともなくいつて、彼女達の立つてゐる處を通り拔けた。白つぽい浴衣に黑の兵兒帶を低く締めた、閑一郎の體が夏繪の横を通りすぎようとした時、夏繪は、クラ／＼と輕い眩暈がしたやうで、思はず傍の松の木に片手をかけた。喉の奥の方から生温いものがこみ上げて來るやうな氣がして、周章てゝ袂からとり出したハンケチを當てると、右手で掴つて口に當てゝゐたハンケチは、見る／＼うちに重くなつて來た。

『どうしたんです!』閑一郎と雁子が兩側から寄つて來た時、夏繪は、

『いゝえ――。直によくなりますから……』と、二人を手で制してゐたが、喀血は、喉を伴つて來て一層激しくなつた。ハンケチがべつとりして來て、かういふことに馴れてゐる筈の夏繪も、此の儘喀血が止まらないやうだつたらと恐ろしいやうな氣持だつた。

『さあ、それは可けません。これで……』と、新らしいハンケチを彼女の口許に當てがつて呉れる閑一郎のいふ儘に、夏繪は、重くなつたハンケチを捨てると、松の根方に蹲まらうとした。

『俯向ちや可けません。胸を上にして……。雁子、お前は家へ行つてさういつて來なさい』

雁子が吃驚したやうな顏をしたまゝ立去ると、夏繪は、もう此の儘死んでもいゝといつたやうな心持で、冷い、夜露で濡れた草の上に膝を横たへた。

『靜くさうしてゐるんです。直に落付きますから……』閑一郎の言葉を夏繪は夢のやうな心持で聞いてゐた。嬉しいのか哀しいのか譯のわからない涙が溢れて、額の上の、もう今は自分の體温と同じ溫かさの、男の手の重みだけが此の世の中での唯一の頼りのやうに思はれた。何か云ひたいやうで不思議と又何もいふことのないやうな矛盾した氣持が段々と擴がつて行くばかりだつた。

土木對遞信局 聯將棋血戰譜

先 遞信局軍△ 初段1安達逸 初段3波岡律郎 初段5黑田吉夫 初段格7阿部吉雄

土木課軍▲ 初段2川澤章明 二段4本間孝義 初段6町田久男 初段格8山本留五郎

第一局

△三四歩1 ▲七六歩2 △八四歩3 ▲二六歩4 △八五歩5 ▲二五歩6 △三二金7 ▲七八金8 △八六歩1 ▲同歩2 △同飛3 ▲八七歩4 △八二飛5 ▲二四歩6 △同歩7 ▲同飛8

(圖八△三二金迄ノ局面)

△遞信局軍 持駒 ナシ

九	八	七	六	五	四	三	二	一	
香	桂	銀	金	王		銀	桂	香	一
	飛					金	角		二
歩		歩	歩	歩	歩		歩	歩	三
						歩			四
	歩						歩		五
		歩							六
歩	歩		歩	歩	歩	歩		歩	七
	角						飛		八
香	桂	銀	金	玉	金	銀	桂	香	九

▲土木課軍 持駒 ナシ

持時間各四時間 消費時間累計 ▲土木課軍 十二分 △遞信局軍 十一分

觀戰座談 意義ある此一戰

五段 盛岡市朗
三段 高井龍次

盛岡――對抗聯將棋戰は全くいゝ催しで從來新聞將棋が專門家棋戰に依つて獨占されてゐたのは間違つてゐる。時には素人棋譜を載せそれに專門家の觀戰記でも附して置く樣にすると初心讀者には高段者の棋譜よりも却つて參考になる點があるし亦一般的には相當興味を惹かれるのでないかと思ふ

高井――その點は同感です、私が初心者のところへ稽古に行くと何時も聞かされるのだが、八段戰等師匠戰にのみ興味を持たれるのであつて、指手や解說など餘りに難しくて解らない、それよりも寧ろ素人棋譜の解り易いものを載せて貰ふ方が參考になると云ふのです。考へてみると初心者の立場からいつてそれが本音かも知れない、で、機會ある毎に紙上に於ける素人棋戰を催して貰ふことは一般將棋界の向上發展を計る上に於て最も必要なことだと思ひます

盛岡――聯將棋に就いて……從來からういつた團體將棋は興味本位にのみ取扱はれてゐた樣であるが私は些か異つた考へ方を持つて初心者に出來る限り奬勵したいと思つてゐる、その要點としては興味は勿論の事だが其外に共同戰線を張る爲に非常な責任を感じ常にない細理的に愼重な考へ方をする、隨つて輕率な手が少くなるといつた樣に精神を練る上に大きな收穫がある

高井――成程……盛岡さんの云はれる如く聯將棋は興味ばかりでなく立派な精神修養になります、初心者には定跡を研究し殆ど暗記する迄練習を積めば必ず強くなると過信してゐられる人が多い樣だがこれは大變間違つた考へ方で定跡研究より先に精神を練つて置かねば上達は困難です、將棋ばかりに限つた譯でなく何事でも同じだが修養の足りない研究は砂の上に建つてゐるのと變りない樣でもくらべてみると現行が與くどうかすると花傷が出て辛抱が出來ない、隨つて勝負に弱いのである、現木村八段などが目立つていゝ處が少く、派手でないが淡味が多い、粘つて／＼粘り拔いて勝つといふことは、言ひ換へれば確かに精神的に練れた勝棋だと云へます、責任上最善を盡さうとして想を練るとは立派な精神修養で其點から行くと時々聯將棋を指すのは隨分効果がある樣です

盛岡――してみると本局は意義ある一戰だといつても過言ではないね……

高井――同感です

七日の番組（月曜日）

第一放送

午前六時（東）ラヂオ體操
同六時三〇分（東）英語會話講座（二ノ五）H・ヴイアレッドマン
同七時 今日の天氣見込 堀英四郎
同七時一分（東）朝の修養 萬葉集に現はれた日本精神（終） 文學博士 久松潜一
同八時（東）小學生の時間 朝禮訓話 遞信大臣 頼母木桂吉
同九時（東）家庭メモ
同九時一〇分 氣象通報（釜山）
同九時一五分 氣象通報・料理獻立（豆腐飛龍揚げ）
同一〇時三〇分（東）母の時間 子供と運動競技 醫學博士 白石謙作
正午（東）時報 日用品相場・鮮魚卸値段
午後零時五分（東）連續講談 五郎藏と初五郎（第一席） 小金井蘆洲
同零時三〇分（大）國民歌謠 一、獨唱 乙女の唄 二、齊唱 海の若人 獨唱 關種子 齊唱 大阪放送合唱團 伴奏 大阪ラヂオオーケストラ
同零時四〇分 ニュース
同一時 野球試合實況（京城は第二放送）全鮮野球爭覇戰＝京城球場より中繼＝
同二時（東）婦人講座（京城）和服裁縫（一） 石田はる
同三時四〇分（東）氣象通報
同四時 ニュース（氣象通報釜山）
同六時 童話 河童の金貨 清島亮策
同六時 お話（釜山）恐いやうな怖くないお話 鈴木重名
同六時二〇分（東）コドモの新聞 村岡花子
同六時二五分（京）趣味講演 我國に於ける結婚の變遷 江馬務
同六時五五分（東）カレントトピックス
同七時 ニュース・天氣見込・職業紹介
同七時三〇分（東）講演 我國纖維原料に就て 工學博士 厚木勝基
同八時（東）荻江節 淨瑠璃 荻江八島 同 荻江壽々 同 荻江米子 三味線 荻江章子 同 荻江ふさ子
同八時一五分（大）ミユーヂカルドラマ＝桃谷演奏所より中繼＝山の協奏曲 樋口譯原作・堀正旗脚色・大澤壽人作曲並編曲 出演 日本俳優學校劇團 配役 カアール 本多正夫 ソリツツ 蒲田健兒 エリツヒ 橋本秀 アンナ 西村都夜子 ルドキツヒ 小濱豐 村人A 花井辰男 同B 織田政雄 同C 佐藤勇 同D 安永稔
同八時五〇分（東）浪花節（第五回） アレキサンダーデユーマ原作、黑岩涙香譯、本多晋脚色 演出 JOBK文藝課 音樂指揮 大澤壽人 管絃樂 大阪放送交響樂團 合唱 大阪放送合唱團 外村人男女大勢
同九時三〇分（東）時報・ニュース・氣象通報・翌日の番組（地方へのニュース・京城）

第二放送

午後零時五分 古談 李雲林
同一〇時 ニュース（朝鮮語・釜山）
同六時 歌のけいこ 玄雲
同六時三〇分 經濟解說 徐椿
同七時三〇分 常識講座 姜元秀
同八時 鳥づくし外 金柳鶯
同八時三〇分 歌謠曲 文明仙
同九時 歌詞

八日のき、物

午前七時一分（東）朝の修養 立正安國論（一） 守屋貫敎
同一〇時三〇分（大）家庭講座 育兒十二ケ月 九月の育兒 醫學博士 大久保直穆
午後零時五分（東）連續講談 五郎藏と初五郎（第二席） 小金井蘆洲
同零時三〇分（大）國民歌謠 獨唱 關種子
同一時 野球試合實況（京城は第二放送）全鮮野球爭覇戰―京城球場より中繼
同一時 常識講座 總督府技師 木材パルプの話 大園勉
同六時（大）コドモ日本史（九） 豐臣秀吉 大阪國史劇研究會
同六時二五分（東）青年の時間 スポーツマンシップ 小笠原道生
同七時三〇分（東）講演 海軍中將男爵 坂本俊篤 波體燃料と其の國策
同八時 哥澤 哥澤芝美代
同八時一〇分（釜）淸元 明鳥花濡衣 淸元梅美代子外
同八時二〇分（東）三曲 摂枕 川瀨里子外
同八時五〇分（東）ラヂオレヴユー 東京チヨンキナ 古川綠波外

（童）（話） 夕六時 河童の金貨 清島亮策

泳ぎの上手な人を河童のやうだといひますね。皆さんは河童はどんなものか知らないでせう。私も見たことはありませんが昔の人のお話では青い鮭の樣な色をして頭の上には皿のやうなものがあつて手にも足にも見事な水かきのついてゐる泳ぎの上手な動物だといひます。何でも大變にお角力が好きで人をみつけると『角力をとらう／＼』といふのでつひこれとお角力をとらうものならお池の中へぽちやんと投げ込まれるといふのです

お山の爺さんは釣りに行つたら河童が出てきて『お爺さんお角力をとらう』と言ひました

お爺さんはどうしたでせうかね?

朝鮮郵船定期出帆

○北鮮新潟直航 △印ハ敦賀寄リ
△佐渡丸 雄基六日 清津六日 新潟一日 新潟二日 元山六日 興南七日 城津八日 清津九日 羅津九日 雄基九日
北鮮横濱直行 東京―阪神―關門コース 釜山―門司―神戸 名古屋―清水―横濱
京城丸 雄基三日 清津一日 元山四日 關門―名古屋―清水―横濱寄港
○急行船 雄基日 清津日 元山日 關門―名古屋―清水―横濱寄港
西鮮東京行 江原丸 仁川日 木浦日
北鮮名古屋行 新義州元日 鎭南浦三日 仁川二日 釜山―關門―阪神寄港
○陸軍運輸部御用船 立神丸
北鮮大阪行 雄基六日 清津七日 元山八日 釜山―博多―關門―神戸寄港
咸興丸 雄基六日 清津九日 元山一日
△湖南丸 雄基三日 清津一日 元山七日
○南部線 西鮮大阪行 漢江丸 釜山―關門―神戸寄港
慶州丸 仁川二日 群山一日 木浦二日
○北部線 漢城丸 仁川三日 群山三日 木浦三日 博多直行―神戸寄港
新義州二日 釜山丸 鎭南浦四日 仁川六日
新義州九日 鎭南浦十日 仁川三日
敦賀行 新舞鶴―舞鶴―宮津―境 延長
△佐渡丸 雄基一日 清津二日 元山四日
鹿兒島行 櫻島丸 仁川六日 釜山―博多―長崎―三角寄港
○博多直行船 錦江丸 群山五日 木浦五日 長崎寄港 大連五日 仁川七日
西鮮清津行 平安丸 仁川日 鎭南浦日 山日
北鮮海上、青島行 平安丸 清津六日 釜山六日
上海行 青島延長―群山―木浦 臨航寄港
青島行 平安丸 仁川二日 鎭南浦二日 釜山二日
安東―芝罘―大連―營口寄港 會寧丸 仁川二日 鎭南浦二日
大連行 錦江丸 仁川一日 鎭南浦二日 櫻島丸 仁川三日 鎭南浦日
浦鹽行 金剛山丸 元山五日 清津八日 雄基九日
△乘船賃金低廉船中食事付
△右ノ外臨時臨時船ヲ配船シ船腹ノ調節ヲ取計ヒ居リマス
日本郵船定期出帆 横濱 八月二九日 神戸 九月四日 門司 九月五日 歐州行 照國丸 門司 九月一〇日 桑港行 淺間丸 神戸 九月一八日 横濱 九月二四日 濠州行 熱田丸 神戸 九月二一日 長崎 九月二一日

京城府大町通リ五
朝鮮郵船株式會社
代表電話(2)本局四一九五番
釜山支店 大倉通 代表電話長四〇一三番
元山支店 海岸町 電話長一三四番
仁川出張所 港町 電話長三五一番
北鮮出張員 清津府北星町 電話長一八番
京城代理店 朝鮮運送會社 電話(2)本局五一一一番
安京縣代理店 國際運輸會社
鎭南浦代理店 朝鮮商工會社
仁川代理店 朝鮮運送會社
群山代理店 群山海運會社
木浦代理店 朝鮮運送會社
釜山代理店 大池回漕店
元山代理店 朝鮮運送支店
城津代理店 朝鮮運送支店
清津代理店 國際運輸支店
羅津代理店
雄基代理店

大阪商船定期出帆

◎内鮮、滿鮮 連絡優秀客船
北鮮門司阪神急行 清津正午發 門司 雄基前日發 九日正午着
龍興丸 九月十一日
大同丸 九月十三日

北鮮臺灣行 洛東丸 九月六日
武昌丸 清津發九月廿六日 阪神省略臺灣直行
河南丸 清津、雄基、城津、興南 博多、長崎、鹿兒島、基隆 九月四日 高雄行
大連内地直行 日滿連絡每日發
朝鮮、滿洲鐵道ニ於テ船車連絡切符發賣
大連發 十時門司着 午後一時 早朝神戸
吉林丸 うらる丸 うすりい丸 扶餘丸 はるびん丸 ばいかる丸 あめりか丸 しかご丸 たこま丸 九月大連 門司 神戸
門司基隆直行 內臺連絡每五日目發 瑞穗丸 九月五日 門司正午發 高千穗丸 九月十日 蓬萊丸 九月十五日
(基隆着翌々日午後一時)
門司より神戸行大和船便多數あり 詳細は左記へ御問合下さい (案内書進呈)
京城府南大門通三丁目一〇六 東京火災四階
大阪商船株式會社

内鮮運輸仁川出帆

阪神行 泰昌丸 八月廿八日 廿九日
大黑天丸 八月廿八日 三十日
阪神直航行 さつき丸 九月一日 二日
阪神行 鷹取丸 九月四日 五日
阪神行 泰昌丸 九月八日 九日
各船共都合ニ依リ關門瀨戸內海寄港仕り可く候
仁川港町四丁目
大和組回漕部
電話 一一〇〇番 一三五番 長距離 七〇、七一番

京城出張所 電話本局 長一八三〇番
鮮內代理店・案內書 清津 羅津 國際運輸會社
仁川 慶田組
釜山 釜山商船組
ジヤパン・ツーリスト・ビユーロー案內所 京城・平壤・三中井・安東大和旅館 釜山三中井

日英米佛諸・專賣特許製法
河合藥學博士創製

斷然!外國品を壓するビタミン含量
ミツワ肝油ドロップス

夏から秋へ

は滋養を充實せねばならぬ時ですが、たゞ澤山食べるだけでなく、榮養の新陳代謝に入用な要素を共に食べないといくら食べても無駄になつて了ひます。その要素とは、ビタミンAとD（蛋白質や骨成分の新陳代謝素）ビタミンB（含水炭素の新陳代謝素）、燐とカルシウム（骨の發育成分）、鐵（造血素）等で、之等は總べて一緒に服む時にこそ綜合榮養の

偏らぬ効果

を現すのですからミツワ肝油ドロップスにはビタミンA・D（特許肝油）と酵母ビタミンB・燐・カルシウム・鐵・及びキナ（胃腸强壯劑）等が配合してあつて、その爲に、發育の促進、體質の强化、抵抗力の增大、結核や感冒の豫防等に優れた實驗成績を擧げて居るのであります。

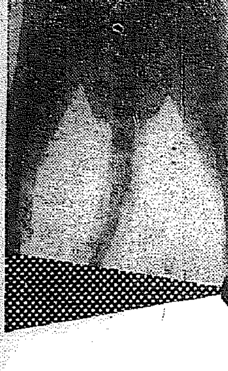

効力の試驗

一般の肝油や肝油劑はビタミン含量がいつも定つて居ないために、効力が不確ですが、ミツワ肝油ドロップスは動物試驗と化學試驗でビタミン含量を一定にし、常に効力を試驗してあるから一番確實と云はれて居ります。

結核の素因

從來、日本の子供に骨の發育不良や腺病質等が大變多い事が判りました。之は結核の素因となるもので、ビタミンDの不足から起るのですから、子供にはミツワ肝油ドロップスを服ませて之に罹らぬ樣にする事が肝要です。

お乳の肝油

コップにミツワ肝油ドロップスを一顆入れ、お湯を注いで箸でかき廻せば全部溶けてお乳になります。夏冬を通じて胃腸に障らず服みよい肝油は完全乳化で消化吸收が大變良く、とても美味しいミツワ肝油ドロップスだけです。

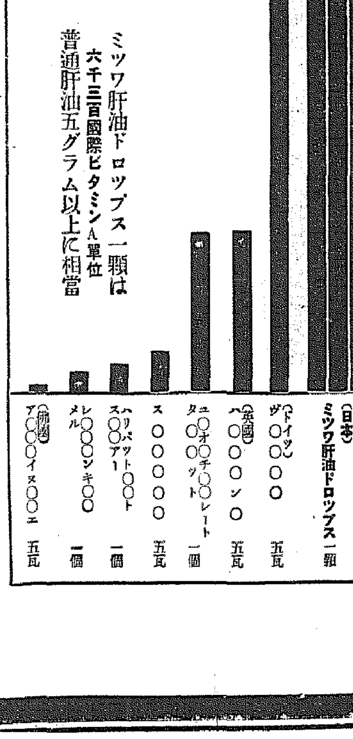

三十顆入 九十顆入 百廿顆入 三百顆入（藥店・和洋酒食料品店・雜貨・百貨店等。無き時は本舖より直送す（送料不要）。振替か小爲替若くは郵券。東京市內は一個一罐でも配達）

◎ミツワ石鹼本舖 東京・兩國 丸見屋商店・藥品部 振替口座東京七二〇番 電話浪花代表二二二二

見本・文獻說明書と見本品 御希望の方は五錢郵券封入新聞名を記し御申込次第呈送します

試驗室參觀・醫師團體及び學校職員には河合研究所試驗室の御參觀に應じます

H.64

●サ、一ぷく。二日醉にはイツモノ ノーシン ですよ●